



EVROPSKÁ UNIE
Evropský fond pro regionální rozvoj
Integrovaný regionální operační program



MINISTERSTVO
PRO MÍSTNÍ
ROZVOJ ČR

PROJEKT

ÚZEMNÍ STUDIE

VEŘEJNÉHO PROSTRANSTVÍ "NAD NEMOCNICÍ"

lokality Z/21, Z9/sm a P13/n + koridor ZDk4 Územního plánu Náchod

ETAPA

ÚZEMNÍ STUDIE

OBJEDNATEL

Město Náchod
Masarykovo náměstí 40, 547 01 Náchod

PORIZOVATEL

Městský úřad Náchod
Odbor výstavby a územního plánování
Masarykovo náměstí 40, 547 01 Náchod

ZHOTOVITEL

ŽALUDA, projektová kancelář
Železná 493/20, Praha 1, 110 00
tel. +420 737 149 299, e-mail: eduard.zaluda@gmail.com

SPOLUPRÁCE

a23 architekti

NÁZEV PŘÍLOHY

DOKLADOVÁ ČÁST

DATUM

12/2018

ČÍSLO ZAKÁZKY

-

POČET FORMÁTŮ

-

MĚŘÍTKO

-

ČÍSLO PŘÍLOHY

11

ČÍSLO KOPIE



Pomáhat a chránit

KRAJSKÉ ŘEDITELSTVÍ POLICIE
KRÁLOVÉHRADECKÉHO KRAJE
Územní odbor Náchod
Dopravní inspektorát



Č. j.: KRPH-22210/ČJ-2018-050506

Náchod 16. května 2018

Vážená paní
Ing. arch. Michaela Dejdarová
Na Březince 1515/22
150 00 Praha 5

Počet listů: 1
Přílohy: 1/2

Územní studie veřejného prostranství „Nad nemocnicí“ (lokality Z/21n, Z9/sm a P13/2 + koridor ZDK4 Územního plánu Náchod) – stanovisko.

Policie České republiky, Územní odbor Náchod, Dopravní inspektorát Náchod, jako orgán státní správy ve věcech bezpečnosti a plynulosti provozu na pozemních komunikacích, ve smyslu ustanovení § 2 zákona č. 273/2008 Sb., o Policii České republiky, ve smyslu ustanovení § 1 zákona č. 12/1997 Sb., o bezpečnosti a plynulosti silničního provozu, ve znění pozdějších předpisů a s odkazem na ustanovení § 124 odst. 9 písm. e) zákona č. 361/2000 Sb., o provozu na pozemních komunikacích a o změnách některých zákonů, v platném znění a s odkazem na ustanovení § 16 odst. 2 písm. b) zákona č. 13/1997 Sb., o pozemních komunikacích, ve znění pozdějších předpisů, vydává na podkladě Vaší žádosti, kterou obdržel dne 5. 3. 2018, toto stanovisko k Územní studii veřejného prostranství „Nad nemocnicí“ v (lokality Z/21n, Z9/sm a P13/2 + koridor ZDK4 Územního plánu Náchod).

Předmětem studie je území nad nemocnicí v Náchodě. V rámci této studie je navržena koncepce dopravní obslužnosti území, s propojením na stávající komunikace. Jsou navrženy dvě varianty. Varianta „01“ a „02“.

Dopravní inspektorát Náchod na podkladě posouzení předložené dokumentace, z hlediska zajištění plynulosti a bezpečnosti silničního provozu v daném území doporučuje variantu „02“, která návrhem komunikací vhodněji řeší dopravní obslužnost daného území, ale s níže uvedenými připomínkami, kterými je nutné se již v současnosti zabývat:

- podmiňujete koncepci dopravní obsluhy území řešením problematice úpravy křižovatky na silnici III/285 26, ulice Bartoňova změnou trasy úseku této silnice v místě křižovatky s ulicí Pod Vyhlídkou, ale neřešíte komplexně prostor daného úseku včetně všech napojení a vzniká otázka, bude-li toto vůbec realizovatelné
- lokalitu navrhuje propojovat mimo jiné účelovými komunikacemi přes ulici V Úvozu, ovšem to je z hlediska bezpečnosti nereálné, nedojde-li k rozšíření šířky prostoru veřejného prostranství včetně vozovky. Tato komunikace je velmi úzká a jsou zde nevhodné podélné sklony pro jakýkoliv stávající provoz, natož navýšení provozu bez výše uvedených úprav
- v neposlední řadě je nutné vzít na vědomí, že celé území dotčené touto studií je ve značných podélných sklonech a z hlediska bezpečnosti je i s tímto faktem nutné počítat ve věci šířek komunikací, nové křižovatky, komunikace pro pěší

Samozřejmostí je v následujících stupních dodržet šířky prostoru veřejných prostranství, na kterých je součástí komunikace zpřístupňující pozemky rodinných domů (viz vyhl. 501/2006 Sb.), dále aby byly prostory bez překážek pro požadované rozhledy křižovatek, atd.

Objednatel: Město Náchod, Masarykovo nám. 40, 547 01 Náchod.

POLICIE ČESKÉ REPUBLIKY
KRAJSKÉ ŘEDITELSTVÍ POLICIE
KRÁLOVÉHRADECKÉHO KRAJE
ÚZEMNÍ ODBOR
DOPRAVNÍ INSPEKTORÁT
547 45 NÁCHOD

www.policie.cz

Plhovská 1176
547 45 Náchod

por. Bc. David Kult
komisař

Tel.: +420974534258

Fax: +420974523603

E-mail: na.di.komunikace@pcr.cz

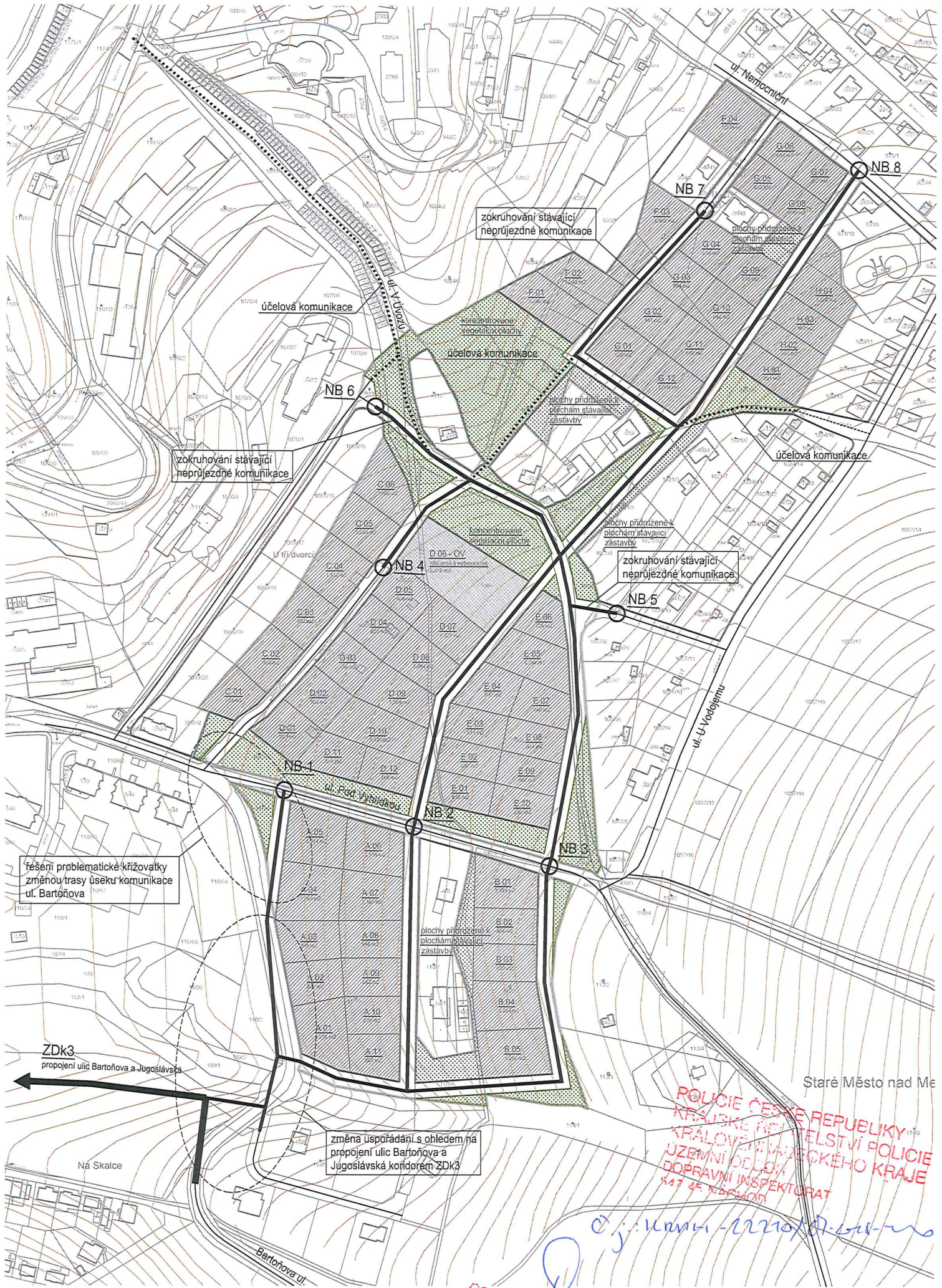

zokružování stávající neprůjezdné komunikace

účelová komunikace

zokružování stávající neprůjezdné komunikace

účelová komunikace

zokružování stávající neprůjezdné komunikace

řešení problematické křižovatky změnou trasy úseku komunikace ul. Bartoňova

změna uspořádání s ohledem na propojení ulic Bartoňova a Jugoslávská křižovatkou ZDK3

POLICIE ČESKÉ REPUBLIKY
KRAJSKÉ ŘEŠITELSTVÍ POLICIE
ÚZEMNÍ OBLASTI
DOPRAVNÍ INSPEKTORÁT
447 45 2434001

č.j.: unvni-12210/17-64-20

por. DAVID KULT

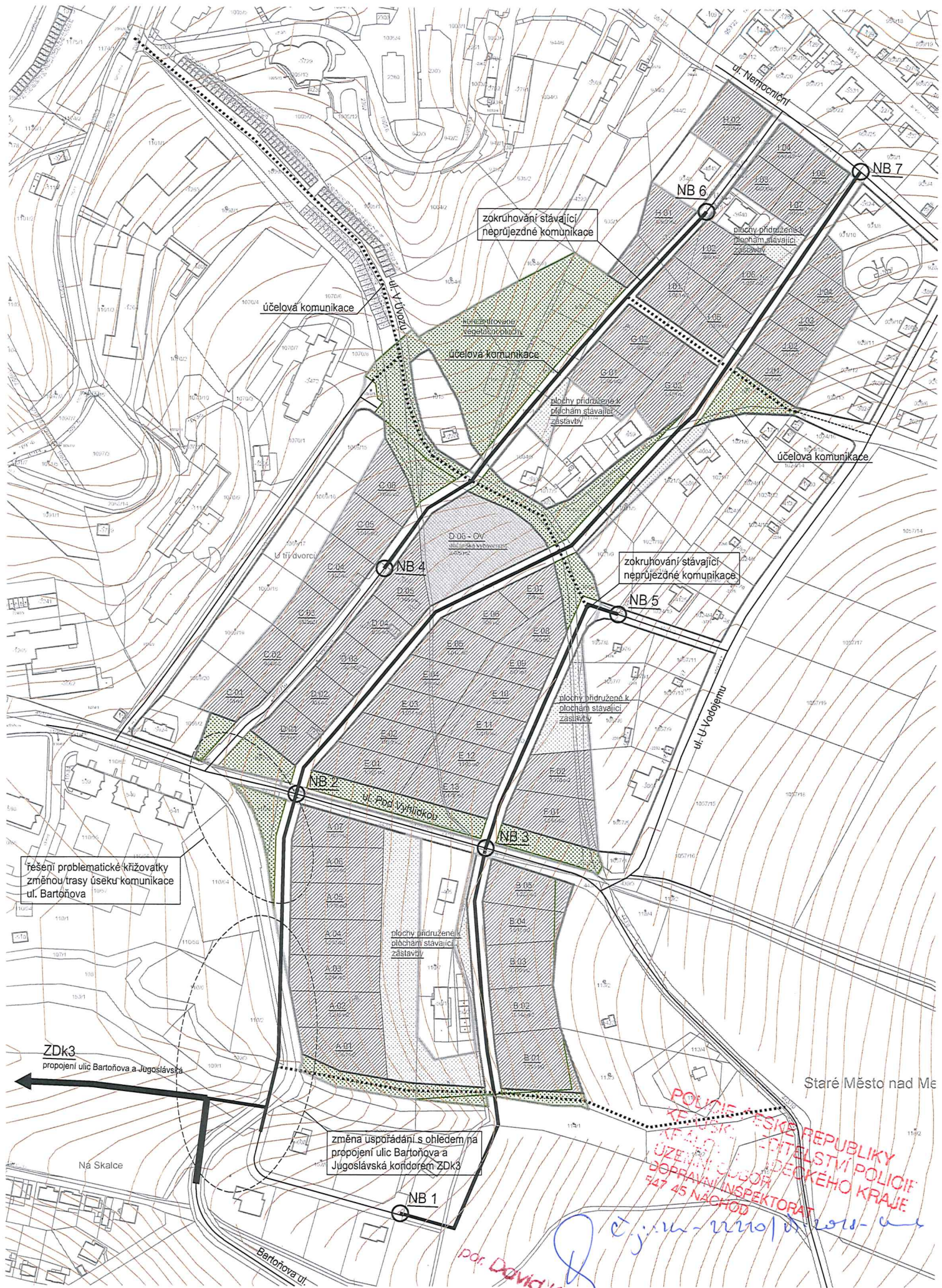

řešení problematické křižovatky
změnou trasy úseku komunikace
ul. Bartoňova

změna uspořádání s ohledem na
propojení ulic Bartoňova a
Jugoslávská koridorem ZDK3

PODLE
REPUBLICKÉ
POLICIE
ÚZEMNÍ SPRÁVY
ČESKÉ REPUBLIKY
STŘELSTVÍ POLICIE
DOPRAVNÍ INSPEKTORÁT
547 45 NÁCHOD

por. DAVID KULT

Ejm-urlo d. 2010-0

Váš dopis zn.

Naše značka 18-01411
Vyřizuje Korda Pavel
Telefon +420 775 857 031
GSM brána +420 606 736 008
E-mail korda@vakna.cz
Datum 20.03.2018

a23 architekti
Na Březince 1515/22
150 00 Praha

„Územní studie veřejného prostranství „Nad nemocnicí“ (lokality Z/21n, Z9/sm a P13/n + koridor ZDK4 Územního plánu Náchod)

p.p.č. 1024/17 Náchod, p.p.č. 1062 Náchod, p.p.č. 1063/1 Náchod, p.p.č. 1064 Náchod, p.p.č. 1017/1 Náchod, p.p.č. 110/5 Staré Město nad Metují, p.p.č. 113/1 Staré Město nad Metují

Do přiložené situace jsme informativně zakreslili umístění zařízení ve správě VaK Náchod a.s. – vodovod, vodovodní přívaděč, kanalizace a projektovanou trasu vodovodního přívaděče a sdružené trasy dešťové a splaškové kanalizace.

Dle předložené projektové dokumentace se jedná o studii zastavitelnosti území.

Daná lokalita je zásobována z vodojemu VDJ Náchod Nemocnice II s kótou dna 447,0 m n.m. a z vodojemu VDJ Náchod Nemocnice III s kótou dna 442,15 m n.m.

Toto vyjádření je vydáno pro projekční účely a nelze použít pro vydání rozhodnutí či jiného správního úkonu dle Zákona č. 183/2006/Sb.

Projektovou dokumentaci požadujeme předložit k předchozímu odsouhlasení. V PD budou zapracovány příslušné podmínky VaK Náchod, a.s. (Podmínky pro projektování jsou na webových stránkách společnosti VaK Náchod, a.s. www.vakna.cz zákaznický servis vyjádření ke stavbám – [zakladni_podminky_PD.pdf](#))

Ve Vámi řešené lokalitě je třeba navrhnout nový vodojem a zřídit nové tlakové pásmo tak, aby v nově navržených vodovodních rozvodech byl tlak v souladu s §15 vyhlášky 428/2001 Sb. tj. 0,15 až 0,6 MPa při stavbě objektů do 2 nadzemních podlaží. Vodojem bude navržen tak aby jeho objem zajistil akumulaci vody na min. 70% denní potřeby vody v zásobované lokalitě. Vodovodní řad bude dimenzován na maximální denní potřebu vody viz §15 vyhlášky 428/2001 Sb. Nelze zvyšovat dimenzi vodovodního řadu z důvodu zajištění požární vody. V případě nutnosti bude jako zdroj požární vody vybudována požární nádrž (doporučujeme podzemní), která bude buď doplňována dešťovou vodou nebo pitnou vodou z veřejného vodovodu.

Kanalizace bude v uvedeném území řešena jako oddílná. Dešťové vody z komunikací budou odvedeny do městské dešťové kanalizace (musí být vybudována - viz naznačené trasy), dešťové vody z jednotlivých objektů budou zasakovány na pozemcích těchto objektů. Splaškové vody budou odvedeny do stávajících jednotných a splaškových kanalizací nebo do nově vybudovaných splaškových kanalizací.

Pro umístění sítí do nově navržených ulic bude zpracován vzorový řez uložení sítí, který s námi bude předjednan.

Ing. Pavel Korda
vedoucí oddělení TPC

Vodovody a kanalizace Náchod a.s.
Kladská 1521
547 01 NÁCHOD

Počet příloh: 2 x situace sítí

Měřítko 1 : 2000
0 20 40 80m

Informační zakres k č.j. 18-01411 - st 2

Kanalizace

Projektovaná kanalizace

Náchodě 20.08.2018

Vodovody a kanalizace Náchod, a.s.
provozní útvar
Náchod, Kladská 1521
tel. 748172928

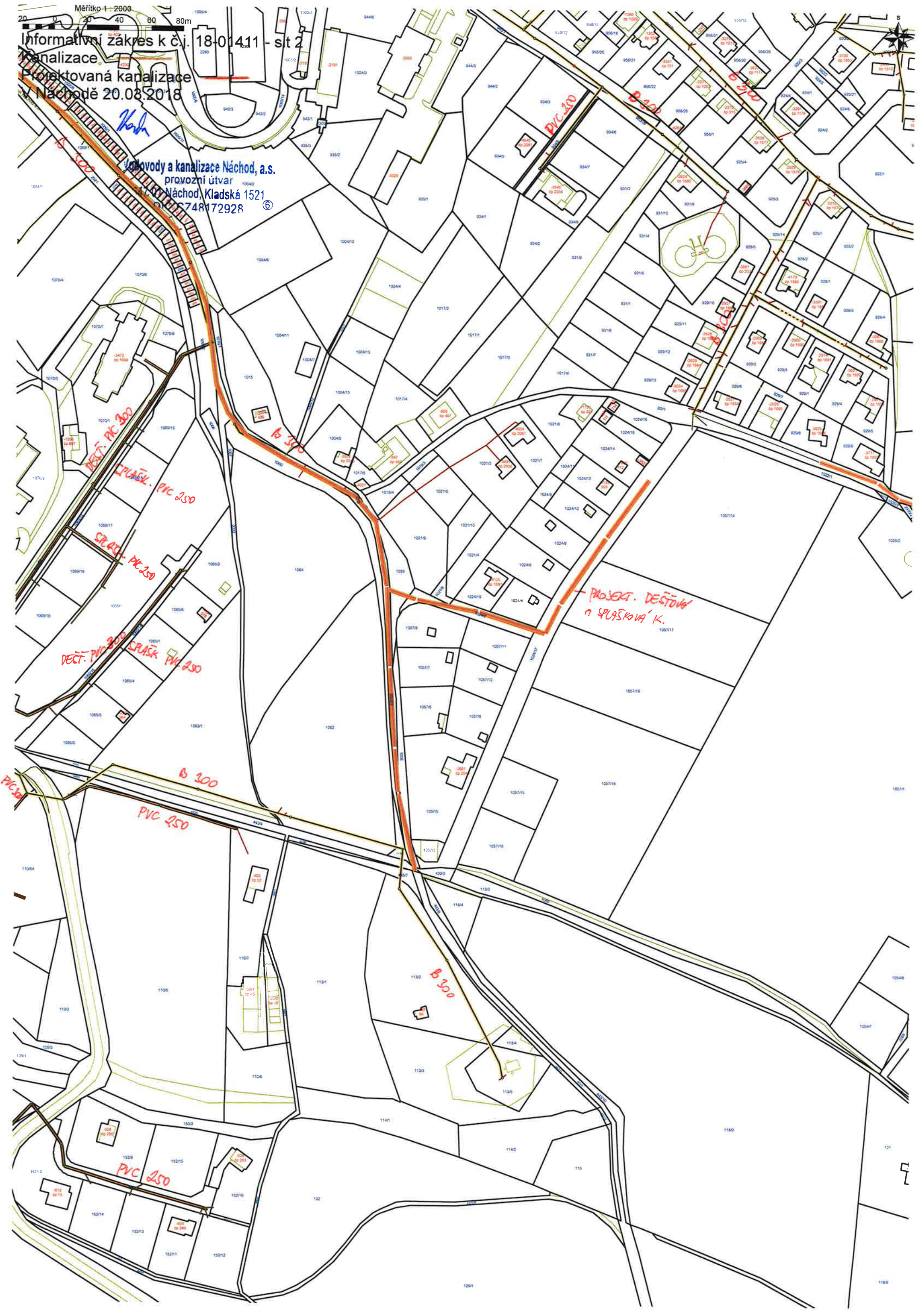

Váš dopis zn.
Naše značka 18-03332
Vyřizuje Korda Pavel
Telefon +420 775 857 031
GSM brána +420 606 736 008
E-mail korda@vakna.cz
Datum 12.06.2018

a23 architekti
Na Březince 1515/22
150 00 Praha

Územní studie "Nad Nemocnicí", Náchod

p.p.č. 1024/17 Náchod, p.p.č. 1062 Náchod, p.p.č. 1063/1 Náchod, p.p.č. 1064 Náchod, p.p.č. 1017/1 Náchod, p.p.č. 110/5 Staré Město nad Metují, p.p.č. 113/1 Staré Město nad Metují

Dne 20.3.2018 jsme Vám pod č.j. 18-01411 informativně zakreslili umístění zařízení ve správě VaK Náchod a.s. – vodovod, vodovodní přívaděč, kanalizace a projektovanou trasu vodovodního přívaděče a sdružené trasy dešťové a splaškové kanalizace.

Dle předložené projektové dokumentace se jedná o studii zastavitelnosti území.

Toto vyjádření je vydáno pro projekční účely a nelze použít pro vydání rozhodnutí či jiného správního úkonu dle Zákona č. 183/2006/Sb.

Vámi předložená studie řeší hlavně parcelaci pozemků, k tomuto řešení nemáme žádné připomínky. Z hlediska našich zájmů konstatujete nutnost vybudování nového tlakového pásma vodovodu a nutnost zasakování dešťových vod.

Umístění nového vodojemu je navrženo, ale my si myslíme, že existuje i jiné vhodnější technické řešení. Jednoznačně nesouhlasíme s řešením zvyšování tlaku vody pomocí automatické tlakové stanice. Dále nesouhlasíme s dimenzováním vodovodního řadu na zajištění požární vody v uvedené lokalitě. Vodovodní řad bude dimenzován podle §15 odst.1 vyhlášky 428/2001 Sb. na maximální hodinovou potřebu vody. Zajištění požární vody bude pomocí požární nádrže o příslušném objemu, nádrž bude napájena dešťovou vodou a případně měřenou přípojkou z veřejného vodovodního řadu.

Požadovaný vzorový řez uložení sítí nebyl předložen, a tak nelze konstatovat, jak jsou chráněny naše zájmy.

V případě pokračování v projekčních pracích požadujeme svolání koordinační schůzky za účasti zástupců Města Náchoda, dotčených orgánů státní správy, dalších správců inženýrských sítí a vlastníků dotčených pozemků. Vámi předložená dokumentace není provedena v takových detailech, aby řešila případné problémy v uvedené lokalitě. Jako první náznak řešení ji lze schválit a následně pracovat na podrobnějším řešení.



Ing. Pavel Korda
vedoucí oddělení TPČ
Vodovody a kanalizace Náchod a.s.
Kladská 1521
547 01 NÁCHOD

Počet příloh: 0

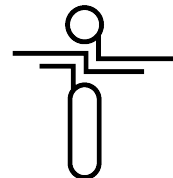

Michaela Dejdarová
Na Březince 1515/22
15000 Praha

naše značka
5001684391

vyřizuje
Jaroslav Kápička

datum
11.03.2018

Věc:

Územní studie lokality „Nad nemocnicí“ (lokality Z/21 n, Z9/sm a P13/n + koridor ZDK4 Územního plánu Náchod).

K.ú. - p.č.: Náchod, Staré Město nad Metují

Stavebník: Michaela Dejdarová, Na Březince 1515/22, 15000 Praha

Účel stanoviska: Předprojektová příprava

GasNet, s.r.o., jako provozovatel distribuční soustavy (PDS) a technické infrastruktury, zastoupený GridServices, s.r.o., vydává toto stanovisko:

V zájmovém území vyznačeném v příloze tohoto stanoviska, nejsou umístěna žádná provozovaná plynárenská zařízení a plynovodní přípojky ve vlastnictví nebo správě GasNet, s.r.o.. Mohou se zde nacházet plynárenská zařízení jiných vlastníků či správců, případně i dlouhodobě nefunkční/neprovozovaná plynárenská zařízení bez dostupných informací o jejich poloze a vlastnictví.

V rozsahu území vyznačeného v příloze souhlasíme s povolením stavby dle zákona 183/2006 Sb. ve znění pozdějších předpisů např. s vydáním územního rozhodnutí, zjednodušeným územním řízením, vydáním územního souhlasu, uzavřením veřejnoprávní smlouvy, ohlášením, stavebním povolením, veřejnoprávní smlouvou o provedení stavby nebo oznámením stavebního záměru s certifikátem autorizovaného inspektora.

V případě uzavření veřejnoprávní smlouvy nebude GasNet, s.r.o. ani GridServices, s.r.o., jako zmocněnec GasNet, s.r.o., účastníkem územního ani stavebního řízení a nebudou uvedeni ve třetích osobách veřejnoprávní smlouvy.

Platí pouze pro území vyznačené v příloze tohoto stanoviska a to 24 měsíců ode dne jeho vydání.

Stanovisko bylo vygenerováno na základě vaší žádosti automaticky.

V případě dotčení pozemku v majetku společnosti GasNet, s.r.o. je třeba dále projednat smluvní vztah k tomuto pozemku.

Kontakt na projednání naleznete na adrese www.gasnet.cz/cs/kontaktni-system/, činnost "Smluvní vztahy - pozemky a budovy plynárenských zařízení", případně na NONSTOP zákaznické lince 800 11 33 55.

GridServices, s.r.o.

Plynárenská 499/1
Zábrdovice

602 00 Brno

T +420532221111

F +420545578571

E info@gridservices.cz

I www.gridservices.cz

IČ: 27935311

DIČ: CZ27935311

Zapsán do obchodního rejstříku:

Krajský soud v Brně

oddíl C, vložka 57165

26.07.2007

Bankovní spojení:
Československá obchodní banka,
a.s.

Číslo účtu: 17837923

Kód banky: 0300

Za správnost a úplnost dokumentace předložené s žádostí včetně jejího souladu s platnými předpisy plně zodpovídá její zpracovatel. Stanovisko nenahrazuje případná další stanoviska k jiným částem stavby.

V případě další korespondence nebo jednání (např. změna stavby) uvádějte naši značku - 5001684391 a datum tohoto stanoviska. Kontakty jsou k dispozici na www.gridservices.cz nebo NONSTOP zákaznická linka 800 11 33 55.



GasNet, s.r.o.
zastoupená společností GridServices, s.r.o., IČ 279 35 311
Jaroslav Kápička
Vedoucí zpracování externích požadavků
Odbor zpracování externích požadavků

Přílohy: Orientační zakres plynárenského zařízení

Příloha: Orientační záznam plynárenského zařízení. Tato příloha je nedílnou součástí stanoviska č. 5001684391 ze dne 11.03.2018.

Provozovatel DS: GasNet, s.r.o.; Stavebník: Michaela Dejdarová, Na Březince 1515/22, 15000 Praha. K.ú.: Náchod, Staré Město nad Metují.

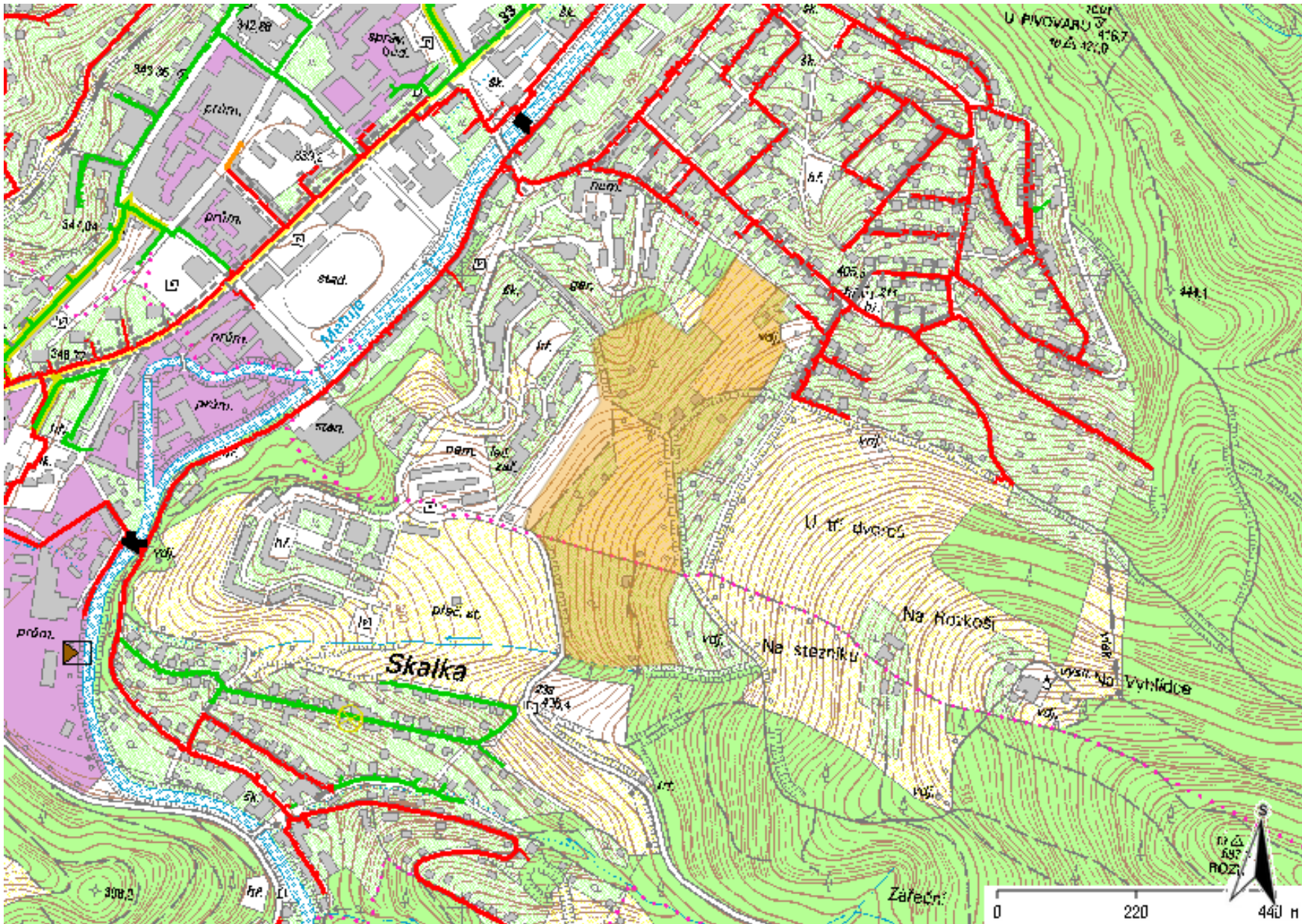

Legenda:

	linie plynovodu
	NTL
	STL
	VTL
	WTL
	nefunkční
	plánovaná stavba před realizací
	ve výstavbě, neuvedeno do provozu
	regulační stanice
	ochranné zařízení
	kabel
	elektropřípojka
	kabel protikoroziní ochrany
	anodové uzemnění
	stanice katodové ochrany
	pásmo vlivu anodového uzemnění SKAO

Michaela Dejdarová
Na Březince 1515/22
15000 Praha - Smíchov

Číslo protokolu
4000215034

Číslo stavby
8800089436

Datum
16.03.2018

Věc:

Protokol o zajištění kapacity

Název stavby:

POZK Náchod, STL pl.+příp. 64 RD

Žadatel

Michaela Dejdarová
Na Březince 1515/22
15000 Praha - Smíchov

Investor

Michaela Dejdarová
Na Březince 1515/22
15000 Praha - Smíchov

Územní identifikace stavby

Obec: Náchod
Katastrální území: Náchod
Dotčené pozemky - p.č.: 1063/1 aj.

Datum výstavby

Předpokládaný termín realizace PZ nebo samostatně budované plynovodní přípojky: 2028

Stanovisko provozovatele distribuční soustavy

[GasNet, s.r.o.](#)

Klišská 940
40117 Ústí nad Labem
I www.gasnet.cz
IČ: 27295567
DIČ: CZ27295567

Zapsán do obchodního rejstříku:
Kraiský soud v Ústí nad Labem
oddíl C, vložka 23083
dne 1. 10. 2009

Bankovní spojení:
ČSOB, a.s.
Číslo účtu: 17663193/0300

Společnost GasNet, s.r.o., (dále jen „PDS“) je provozovatelem distribuční soustavy (dále jen „DS“) a nebude investorem níže uvedeného PZ. PDS upozorňuje stavebníka/žadatele, že PZ může být provozováno pouze na základě licence na distribuci plynu, udělené podle zákona č. 458/2000 Sb., o podmínkách podnikání a o výkonu státní správy v energetických odvětvích a o změně některých zákonů (energetický zákon), jak vyplývá z pozdějších předpisů, provozování samostatné plynovodní přípojky musí být zajištěno tak, aby se nestala příčinou ohrožení života, zdraví či majetku osob.

V případě budování samostatné plynovodní přípojky pro více odběrných míst předloží stavebník/žadatel projektovou dokumentaci připojení pro příslušné veřejnoprávní řízení podle zákona č. 183/2006 Sb., o územním plánování a stavebním řádu, ve znění pozdějších předpisů, k vydání stanoviska PDS na příslušné pracoviště GridServices, s.r.o., regionální operativní správu sítě (viz Kontaktní systém: „Stanovisko ke stavbě plynárenského zařízení“). Podmínkou její akceptace je zpracování autorizovaným projektantem dle zákona č. 360/1992 Sb., ve znění pozdějších předpisů.

Způsob zajištění provozování musí stavebník/žadatel prokázat nejpozději před připojením PZ k DS. Podmínkou zajištění distribuce je uzavření Smlouvy o připojení k distribuční soustavě mezi stavebníkem/žadatelem a PDS.

Bližší informace jsou uvedeny na internetových stránkách PDS - Připojení více odběrných míst (<http://www.gasnet.cz/cs/rozšíření-ds-o-vice-odběrných-míst/>).

PDS potvrzuje kapacitní možnost připojení objektu do výše garantovaného příkonu.

Garantovaný příkon:

Celkový disponibilní příkon za kategorie DOM, MO, SO, VO: 64,00 [m³/hod].

Místo připojení

Místem připojení k DS je:

STL

plynovod DN/d_n 63 (PE)

ID 1029722

v ul. Nemocniční viz přiložená situace*

* Konkrétní místo napojení bude upřesněno v PD.

Uvažovaná výstavba

Pro připojení objektu k DS je potřebné vybudovat následující PZ:

Typ PZ	Tlakový stupeň	Materiál / výkon [m ³ /hod]	Dimenze	Délka [m]	Počet přípojek/Kusy*
Přípojka	STL	PE	32		64
Plynovod	STL	PE	63		

* V případě jiného typu PZ, např. regulační stanice, odorizační stanice atd.

Platnost a vydání protokolu o zajištění kapacity

Protokol o zajištění kapacity (dále jen „Protokol“) je platný do uzavření Smlouvy o podmínkách napojení, o spolupráci a součinnosti při realizaci plynárenského zařízení a o smlouvě budoucí kupní/nájemní nebo Smlouvy o podmínkách provozu propojených plynárenských soustav (dále jen „Smlouva“), nebo připojením PZ k DS, případně v případě změny údajů do vydání nového Protokolu, nejdéle však do 16.03.2019. Nebude-li v uvedené lhůtě uzavřena Smlouva nebo PZ připojeno k DS ve smyslu vyhlášky 62/2011 Sb. o podmínkách připojení k plynárenské soustavě, zaniká závazek PDS stavebníkovi/žadateli rezervovat distribuční kapacitu podle tohoto Protokolu. Bude-li záměr stavebníka/žadatele na připojení k DS trvat i po uplynutí uvedené lhůty, musí požádat o vydání nového Protokolu.

Protokol vystavuje společnost GasNet, s.r.o.

Požadavek na změnu jakéhokoliv z údajů, uvedených v tomto Protokolu, je nutné řešit žádostí o vydání nového Protokolu.

Specifické podmínky

Neuvedeno

V případě další korespondence nebo jednání v této věci (změna stavby) uvádějte číslo Protokolu, uvedené v záhlaví tohoto dopisu.

Kontaktní systém je dostupný na internetových stránkách PDS (<http://www.gasnet.cz/cs/kontaktni-system/>), případně je možno se obrátit na NONSTOP zákaznickou linku: 800 11 33 55.

GasNet, s.r.o.

Klišská 940
40117 Ústí nad Labem
I www.gasnet.cz
IČ: 27295567
DIČ: CZ27295567

Zapsán do obchodního rejstříku:
Kraiský soud v Ústí nad Labem
oddíl C, vložka 23083
dne 1. 10. 2009

Bankovní spojení:
ČSOB, a.s.
Číslo účtu: 17663193/0300

Zpracoval

Jméno, příjmení:	Renata Tolarová
Pracovní pozice:	Specialista správy DS-Čechy východ
Pracoviště:	Odbor správy DS-Čechy východ
Společnost:	GasNet, s.r.o.
Telefon:	+420 495 563934
E-mail:	RENATA.TOLAROVA@INNOGY.COM



Přílohy:

Použité pojmy a zkratky

PDS Provozovatel distribuční soustavy – fyzická či právnická osoba, která provozuje distribuční soustavu a je držitelem licence na distribuci plynu

DS Distribuční soustava – vzájemně propojený soubor vysokotlakých, středotlakých a nízkotlakých plynovodů, plynovodních přípojek ve vlastnictví provozovatele distribuční soustavy a souvisejících technologických objektů, včetně systému řídicí a zabezpečovací techniky a zařízení k převodu informací pro činnosti výpočetní techniky a informačních systémů, který není přímo propojen s kompresními stanicemi a na kterém zajišťuje distribuci plynu držitel licence na distribuci plynu

PZ Plynárenské zařízení – plynovody, plynovodní přípojky a technologické objekty s nimi související

PD Projektová dokumentace

Plynovodní přípojka plynárenské zařízení začínající odbočením z distribuční soustavy a končené před hlavním uzávěrem plynu, za nímž pokračuje odběrné plynové zařízení zákazníka

[GasNet, s.r.o.](#)

Klišská 940
40117 Ústí nad Labem
I www.gasnet.cz
IČ: 27295567
DIČ: CZ27295567

Zapsán do obchodního rejstříku:
Kraiský soud v Ústí nad Labem
oddíl C, vložka 23083
dne 1. 10. 2009

Bankovní spojení:
ČSOB, a.s.
Číslo účtu: 17663193/0300





ŽADATEL

Michaela Dejdarová

NA E ZNAČKA

0100819843

VYŘÍZENO DNE

15.10.2017

**Sdělení o existenci energetického zařízení v majetku společnosti ČEZ Distribuce, a. s., pro akci:
Územní studie ve veřejných prostranstvích - Náchod**

Vážený zákazníku,

dovolujeme si reagovat na Vaši žádost číslo 0100819843 ze dne 15.10.2017 o sdělení o existenci energetického zařízení v majetku společnosti ČEZ Distribuce, a. s., ve Vámi vymezeném zájmovém území.

V majetku ČEZ Distribuce, a. s., se na Vámi uvedeném zájmovém území nachází nebo ochranným pásmem zasahuje energetické zařízení typu:

	sí NN	sí VN	sí VVN
Podzemní sí	střet	střet	
Nadzemní sí	střet	střet	
Stanice	střet		

Energetické zařízení je chráněno ochranným pásmem podle § 4 zákona č. 458/2000 Sb., o podmínkách podnikání a o výkonu státní správy v energetických odvětvích a o změně některých zákonů (energetický zákon), ve znění pozdějších předpisů. Přibližný průběh tras energetických zařízení zasíláme v příloze k tomuto dopisu. Dovolujeme si upozornit, že v trase kabelového vedení může být uloženo několik kabelů.

V případě, že uvažovaná akce nebo činnost zasáhne do ochranného pásma nadzemních vedení nebo traťových stanic, popř. bude po vytyčení zjištěno, že zasahuje do ochranného pásma podzemních vedení, je nutno písemně požádat společnost ČEZ Distribuce, a. s., o souhlas s činností v ochranném pásmu. Formulář je k dispozici na www.cezdistribuce.cz v části Formuláře / Činnosti v ochranných pásmech, kontaktní údaje pro podání Vaší žádosti naleznete v zápatí. Jestliže uvažovaná akce vyvolá potřebu dílčí změny trasy vedení nebo přemístění některých prvků energetického zařízení, je nutno včas společnost ČEZ Distribuce, a. s., požádat o přeložení zařízení podle § 47 energetického zákona. Dovolujeme si Vás rovněž upozornit, že v zájmovém území se může nacházet také energetické zařízení, které není v majetku společnosti ČEZ Distribuce, a. s.

V případě existence podzemních energetických zařízení je povinností stavebníka alespoň třináct dní před započátkem zemních prací požádat o tzv. vytyčení. Kontaktní údaje pro podání žádosti naleznete na www.cezdistribuce.cz v části Kontakty.

Pokud dojde k obnovení kabelového vedení nebo k poškození energetického zařízení, nahlaďte nám prosím tuto skutečnost bezodkladně jako poruchu na bezplatnou linku 800 850 800.

Toto sdělení je platné do 15.04.2018 a je jedním z podkladů pro zpracování projektové dokumentace, pokud je taková dokumentace zpracovávána. Toto sdělení však nenahrazuje vyjádření provozovatele distribuční soustavy k projektové dokumentaci pro územní nebo stavební řízení, k připojení nového odběru, zdroje elektrické energie nebo k navýšení rezervovaného příkonu a výkonu a mimo havárií ani souhlas s činností v ochranném pásmu.

V souvislosti s výše uvedeným si Vás dovoluujeme upozornit, že uvedená sdělení včetně jeho příloh obsahuje skutečnosti tvořící obchodní tajemství společnosti ČEZ Distribuce, a. s. Poskytnuté informace jsou dále takto důvěrnými informacemi a obchodně citlivými informacemi společnosti ČEZ Distribuce, a. s. Z výše uvedených důvodů si Vás proto společnost ČEZ Distribuce, a. s., dovoluujeme upozornit, že s poskytnutými informacemi je potřeba nakládat dle platných právních předpisů, v opačném případě se vystavujete postihu ve smyslu platných právních úprav. V této souvislosti si Vás dále dovoluujeme upozornit, že poskytnuté informace nesmí být předány, sděleny, využívány, zpřístupněny, či jiným způsobem postoupeny na jakoukoli třetí osobu bez předchozího prokazatelného souhlasu společnosti ČEZ Distribuce, a. s. Informace o existenci sítí mohou být využívány pouze pro účel, pro který byly vydány.

S pozdravem

ČEZ Distribuce, a. s.

Dělná, Dělná IV-Podmokly
Teplická 874/8
PSČ 405 02
IČ: 24729035

Přílohy

1. Situace a výkres zájmového území
2. Podmínky pro provádění činností v ochranných pásmech energetických zařízení

Platí pouze se sdělením číslo 0100819843.

Zakreslen polohy zařízení v příloze jsou pouze inormativní.

Situční výkres zájmového území (klad mapových listů)

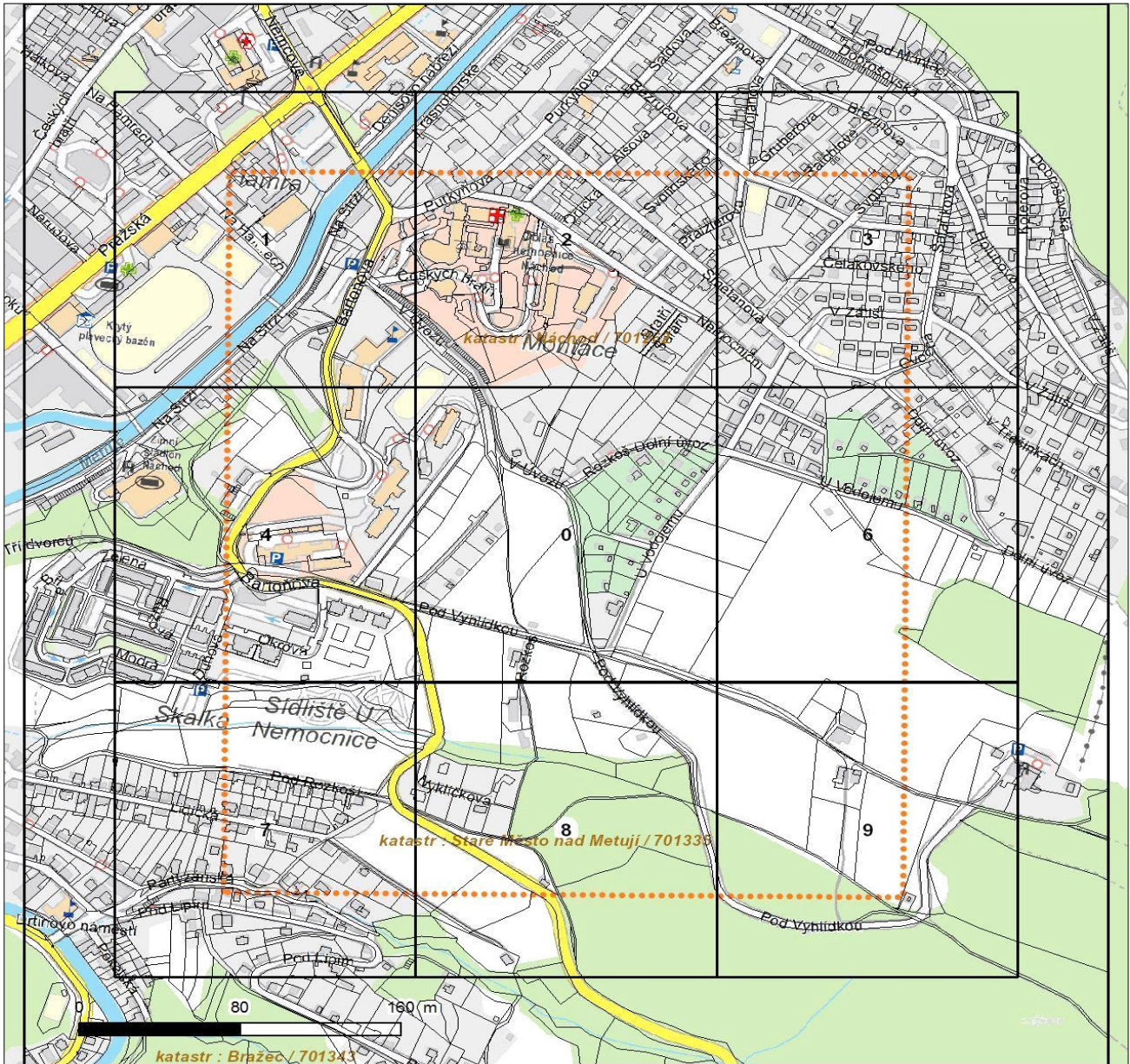

Není-li zobrazena katastrální mapa, zadejte žádost znovu. Katastrální mapa je generována prostřednictvím e terminu MS slu by, její provoz nezajiňuje společnost ČEZ Distribuce, a. s.

LEGENDA			
	Podzemní vedení NN do 1kV		Stanice do 52 kV - stožárová
	Nadzemní vedení NN do 1kV		Stanice do 52 kV - zděná
	Podzemní vedení VN do 35 kV		Transformovna (nad 52 kV)
	Nadzemní vedení VN do 35 kV		Probíhající investice ČEZ Distribuce
	Podzemní vedení VVN 110kV		Stanice ČEZ Distribuce ve výstavbě
	Nadzemní vedení VVN 110kV		Zařízení ČEZ Distribuce ve výstavbě
	NN přívod odběratele		Hranice katastrálního území
	Cizí energetické vedení		
	Zájmové území		

V zájmovém území se nachází investiční akce.

Platí pouze se sdělením číslo 0100819843.

Zakreslen polohy zařízení v příloze jsou pouze inormativní.

Situční výkres - list 1

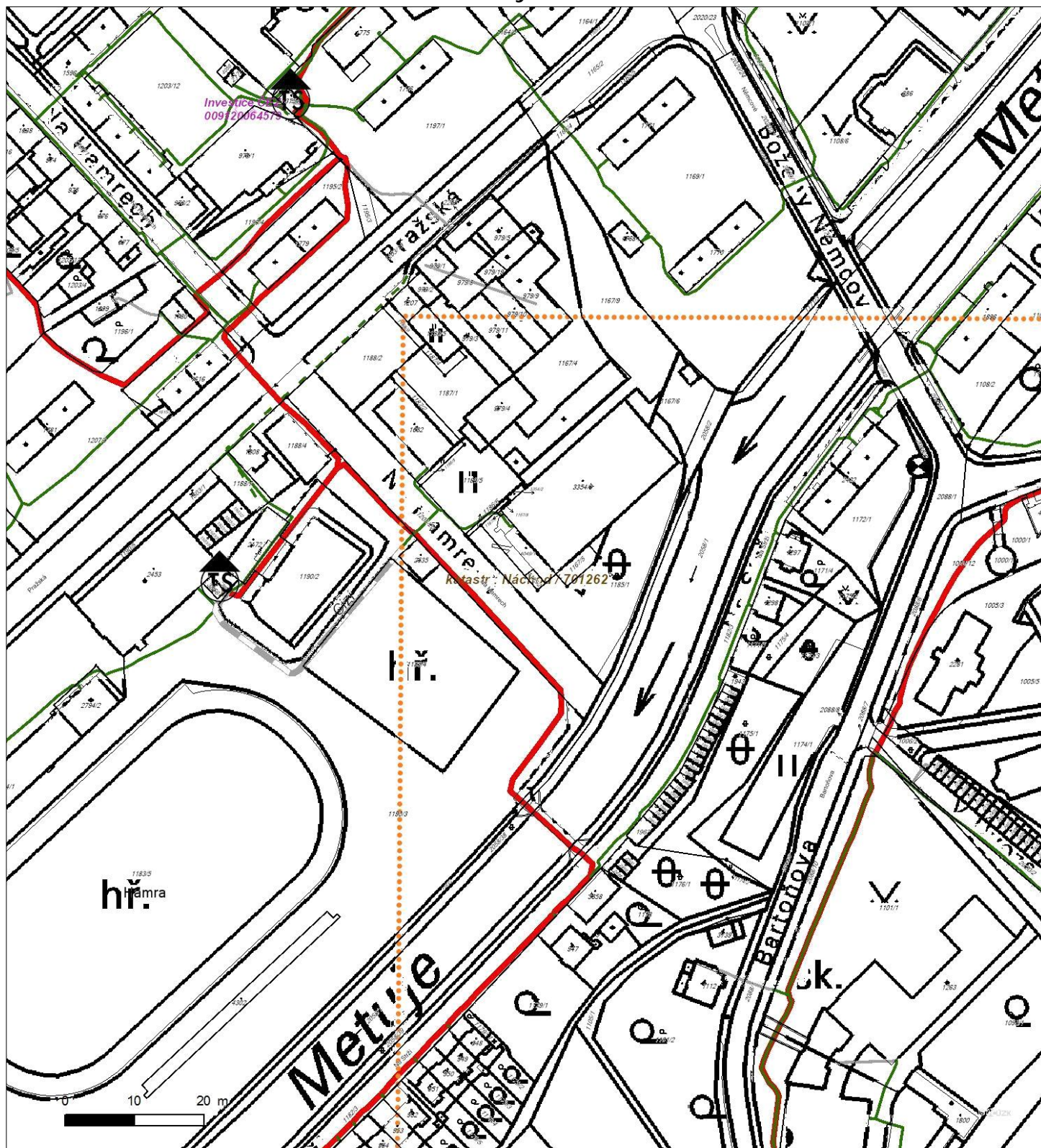

Není-li zobrazena katastrální mapa, zadejte žádost znovu. Katastrální mapa je generována prostřednictvím e terní MS slu by, její provoz nezaji ůje společ nost ČEZ Distribuce, a. s.

Platí pouze se sdělením číslo 0100819843.

Zakreslené polohy zařízení v příloze jsou pouze inormativní.

Situční výkres - list 2



Není-li zobrazena katastrální mapa, zadejte žádost znovu. Katastrální mapa je generována prostřednictvím e terní MS slu by, její provoz nezaji uje společnost ČEZ Distribuce, a. s.

Platí pouze se sdělením číslo 0100819843.

Zakreslené polohy zařízení v příloze jsou pouze inormativní.

Situční výkres - list 3



Není-li zobrazena katastrální mapa, zadejte žádost znovu. Katastrální mapa je generována prostřednictvím e terní MS slu by, její provoz nezaji ůje společ nost ČEZ Distribuce, a. s.

Platí pouze se sdělením číslo 0100819843.

Zakreslené polohy zařízení v příloze jsou pouze inormativní.

Situční výkres - list 4

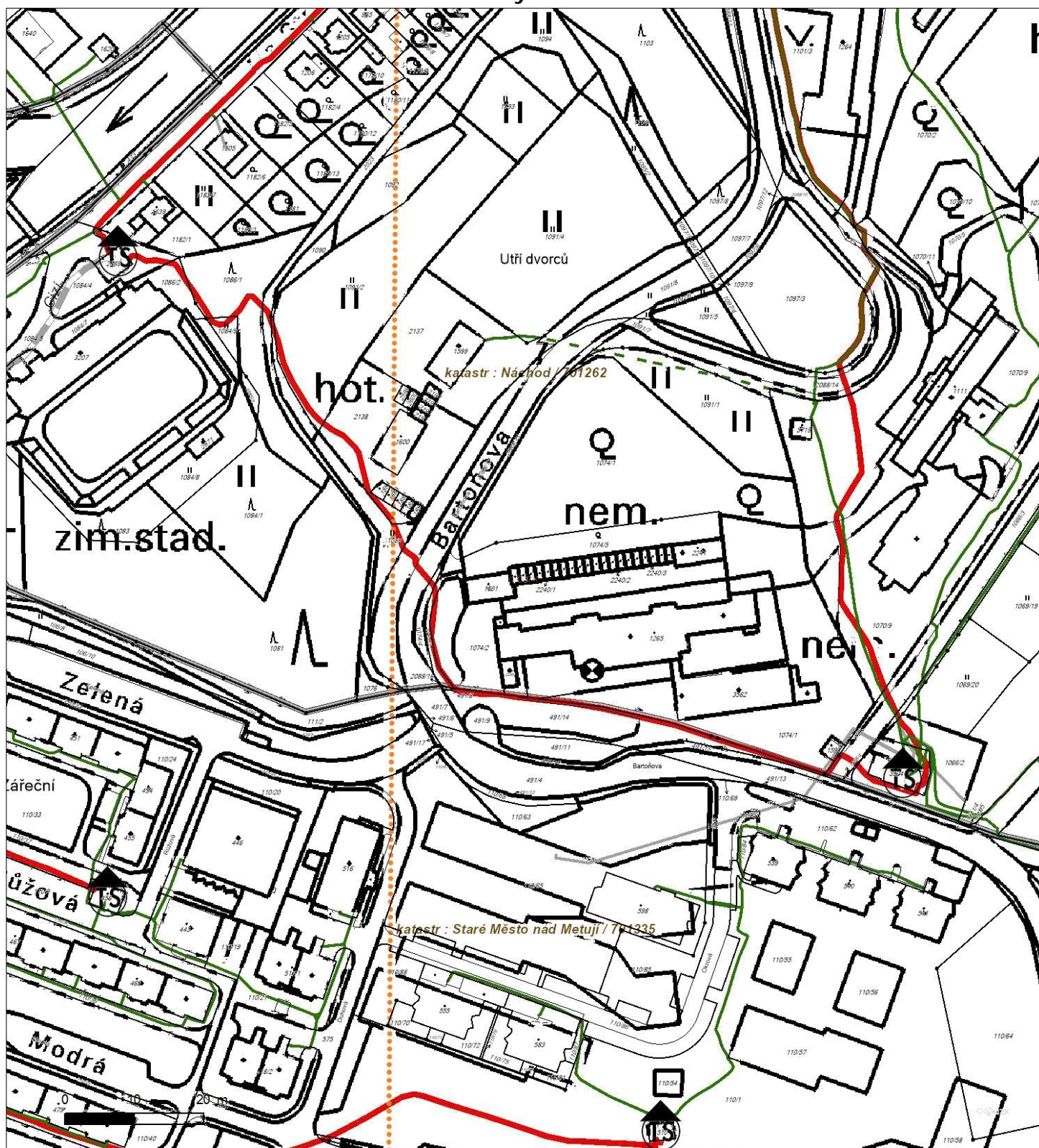

Není-li zobrazena katastrální mapa, zadejte žádost znovu. Katastrální mapa je generována prostřednictvím e-terminu MS slu by, její provoz nezajišťuje společnost ČEZ Distribuce, a. s.

Platí pouze se sdělením číslo 0100819843.

Zakreslen polohy zařízení v příloze jsou pouze inormativní.

Situční výkres - list 5

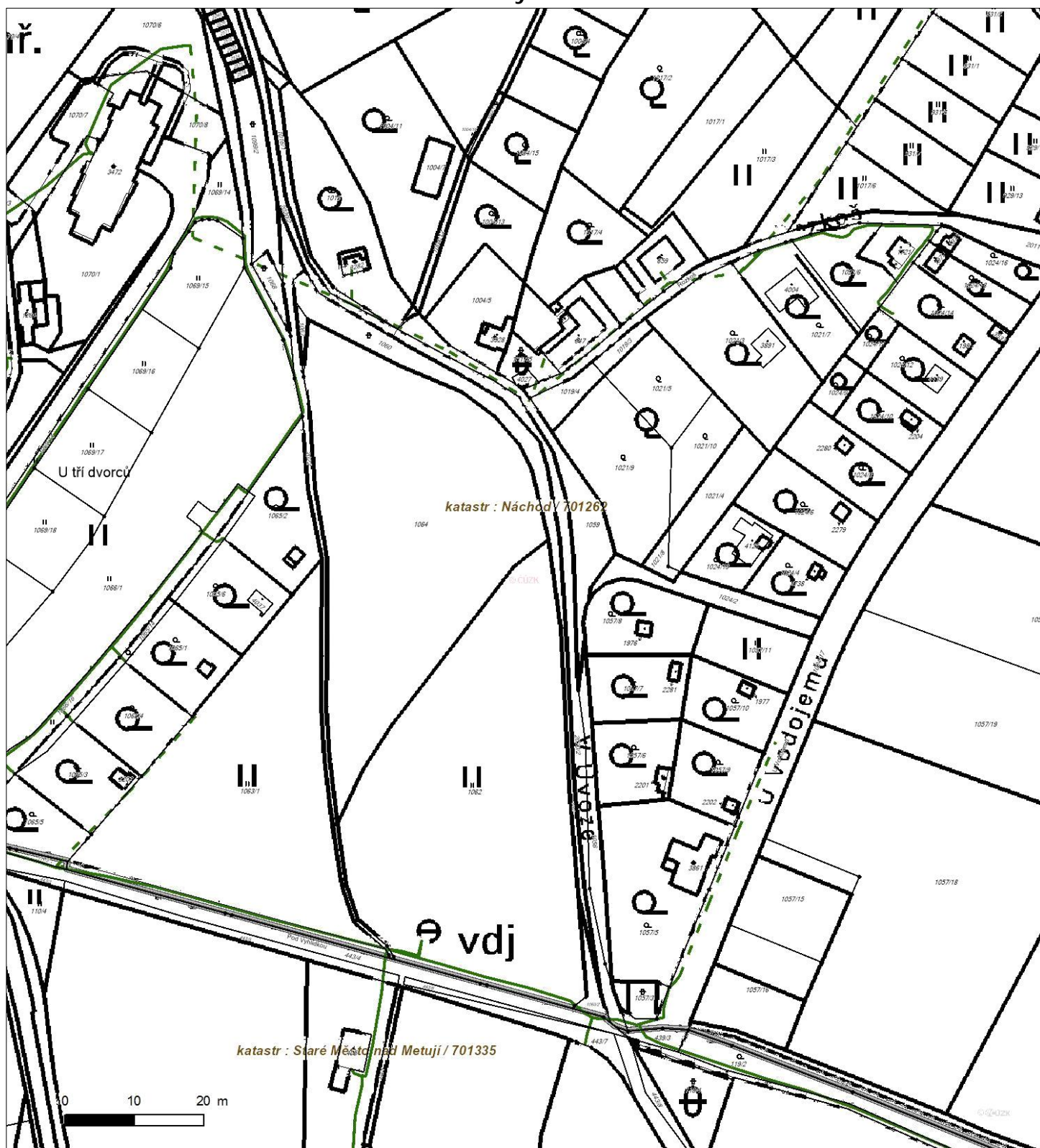

Není-li zobrazena katastrální mapa, zadejte žádost znovu. Katastrální mapa je generována prostřednictvím e terní MS slu by, její provoz nezaji ůje společ nost ČEZ Distribuce, a. s.

Platí pouze se sdělením číslo 0100819843.

Zakreslen polohy zařízení v příloze jsou pouze inormativní.

Situá ní výkres - list 6

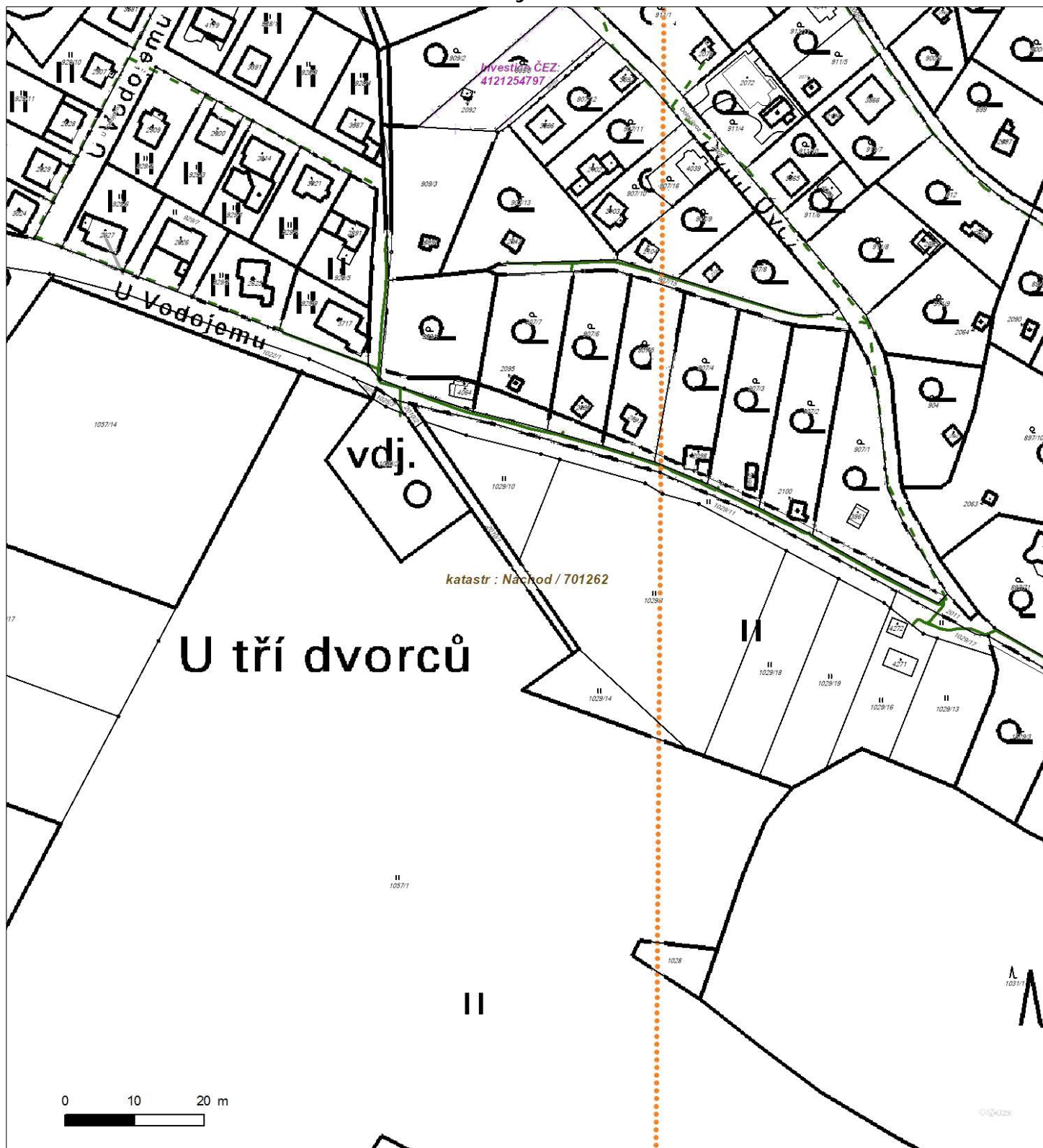

Není-li zobrazena katastrální mapa, zadejte žádost znovu. Katastrální mapa je generována prostřednictvím e terní MS slu by, její provoz nezaji uje společ nost ČEZ Distribuce, a. s.



Platí pouze se sdělením číslo 0100819843.

Zakreslen polohy zařízení v příloze jsou pouze inormativní.

Situční výkres - list 7

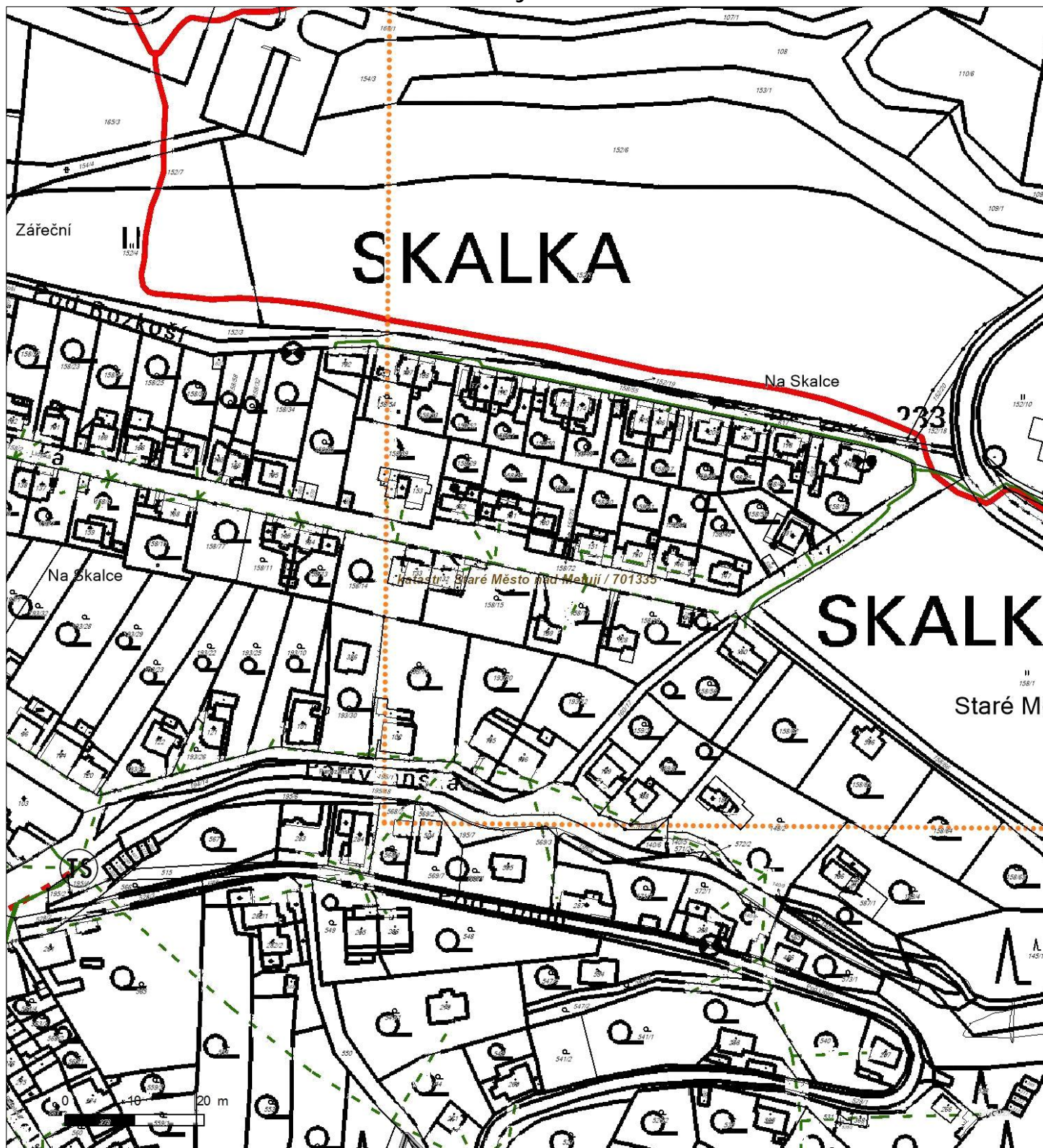

Není-li zobrazena katastrální mapa, zadejte žádost znovu. Katastrální mapa je generována prostřednictvím e terní MS slu by, její provoz nezaji ůje společ nost ČEZ Distribuce, a. s.

Platí pouze se sdělením číslo 0100819843.

Zakreslen polohy zařízení v příloze jsou pouze informativní.

Situční výkres - list 8

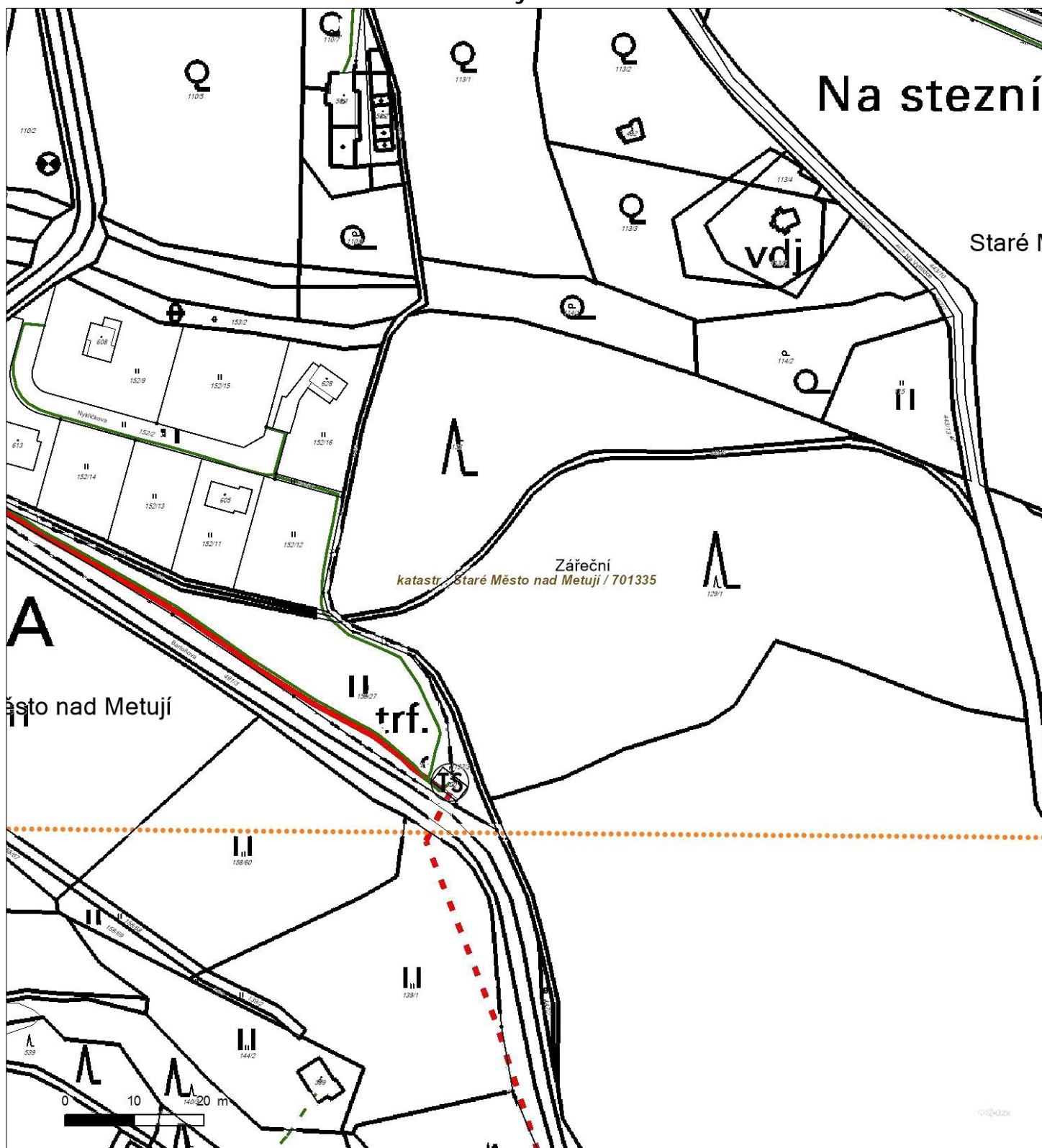

Není-li zobrazena katastrální mapa, zadejte žádost znovu. Katastrální mapa je generována prostřednictvím eGis. MS by, její provoz nezajišťuje společnost ČEZ Distribuce, a. s.

Platí pouze se sdělením číslo 0100819843.

Zakreslen polohy zařízení v příloze jsou pouze inormativní.

Situční výkres - list 9

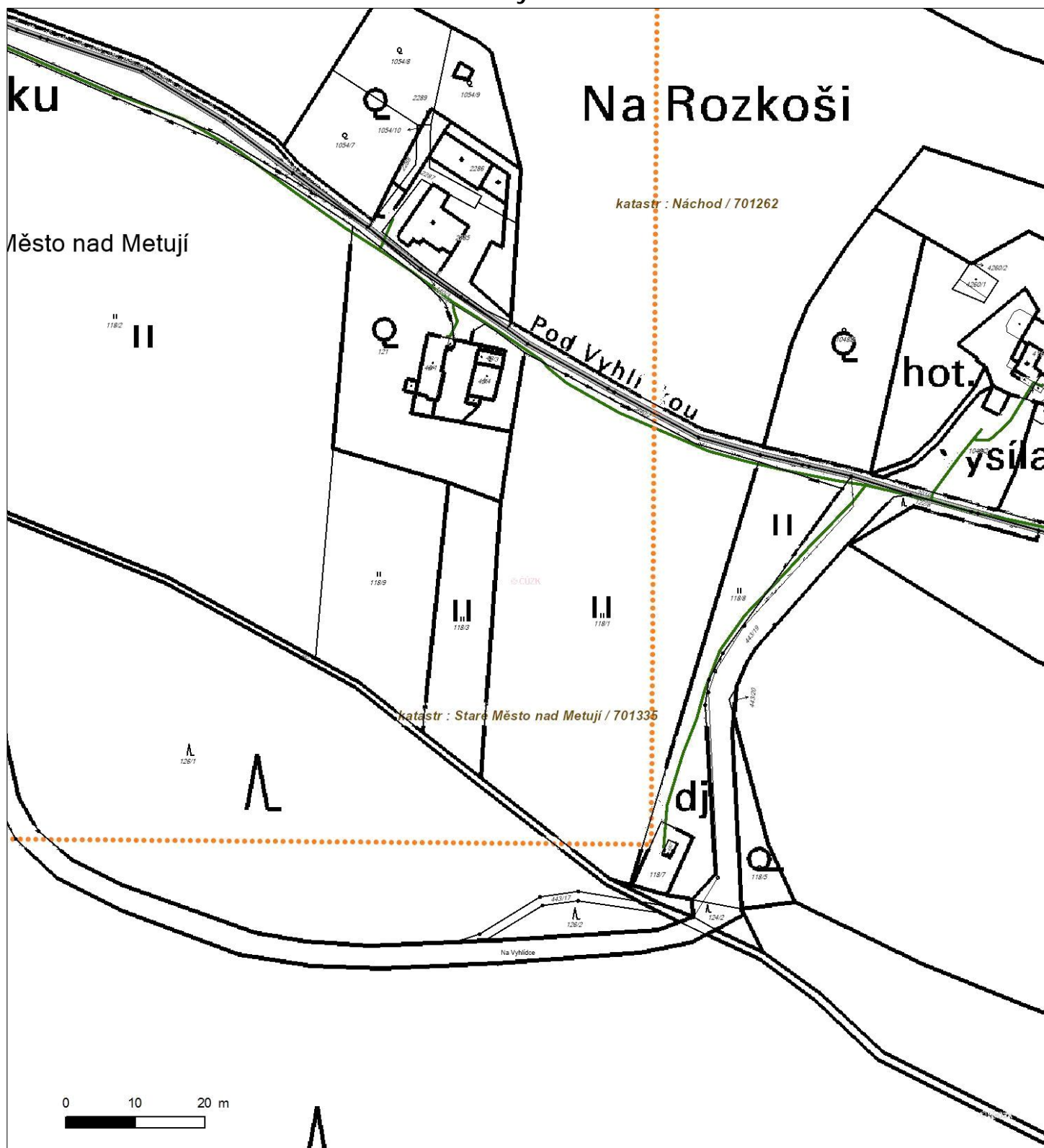

Není-li zobrazena katastrální mapa, zadejte žádost znovu. Katastrální mapa je generována prostřednictvím e terní MS slu by, její provoz nezaji uje společnost ČEZ Distribuce, a. s.



PODMÍNKY PRO PROVÁDĚNÍ INNSTÍ V OCHRANNÝCH PÁSMECH PODZEMNÍCH VEDENÍ

Ochranné pásmo podzemních vedení elektrizační soustavy do 110 kV včetně a vedení řídicí, měřicí a zabezpečovací techniky je stanoveno v § 4, odst. 5, Zák. č. 458/2000 Sb., tj. zákona o podmínkách podnikání a o výkonu státní správy v energetických odvětvích a o změně některých zákonů (energetický zákon), ve znění pozdějších předpisů dále jen "energetický zákon", a činí 1 metr po obou stranách krajního kabelu kabelové trasy, nad 110 kV činí 3 metry po obou stranách krajního kabelu.

V ochranném pásmu podzemního vedení je podle § 46 odst. (8) a (10) energetického zákona zakázáno:

- a zřizovat bez souhlasu vlastníka těchto zařízení stavby i umísťovat konstrukce a jiná podobná zařízení, jako i uskladňovat hořlavé a výbušné látky,
 - b provádět bez souhlasu vlastníka zemní práce,
 - c provádět inženýrství, které by mohlo ohrozit spolehlivost a bezpečnost provozu těchto zařízení nebo ohrozit život, zdraví i majetek osob,
 - d provádět inženýrství, které by znemožňovalo nebo podstatně znesnadňovalo přístup k těmto zařízením,
 - e vysazovat trvalé porosty a přejíždět vedení tělesnými mechanizmy.
- Pokud stavba nebo stavební inženýrství zasahuje do ochranného pásma podzemního vedení, je třeba požádat o písemný souhlas vlastníka nebo provozovatele tohoto zařízení na základě § 4, odst. 8 a 11 energetického zákona.

V ochranných pásmech podzemních vedení je třeba dále dodržovat následující podmínky:

1. Dodavatel prací musí před zahájením prací zajistit vytyčení podzemního zařízení a prokazatelně seznámit pracovníky, jichž se to týká, s jejich polohou a upozornit na odchylky od výkresové dokumentace.
2. Výkopové práce do vzdálenosti 1 metr od osy krajního kabelu musí být prováděny ručně. V případě provedení sond ručně může být tato vzdálenost snížena na 0,5 metru.
3. Zemní práce musí být prováděny v souladu s ČSN 73 133 Návrh a provádění zemního tělesa pozemních komunikací a při zemních pracích musí být dodrženo Nařízení vlády č. 591/2000 Sb., bližších minimálních požadavků na bezpečnost a ochranu zdraví při práci na staveništích.
4. Místa křížení a souběhy ostatních zařízení se zařízeními energetiky musí být vyprojektovány a provedeny zejména dle ČSN 73 005, ČSN EN 50 341-1,2, ČSN EN 50341-3-19, ČSN EN 50423-1, ČSN 33 2000-5-52 a PNE 33 3302.
5. Dodavatel prací musí oznámit příslušnému provozovateli distribuční soustavy zahájení prací minimálně 3 pracovní dny předem.
Při potřebě přejíždění trasy podzemních vedení vozidly nebo mechanizmy je třeba po dohodě s provozovatelem provést dodatečnou ochranu proti mechanickému poškození.
7. Je zakázáno manipulovat s obnaženými kabely pod napětím. Odkryté kabely musí být zavazněty do stavu řádně vyvěšené, chráněny proti poškození a označeny výstražnou tabulkou dle ČSN ISO 38 4.
8. Před záhozem kabelové trasy musí být provozovatel kabelu vyzván ke kontrole uložení. Pokud tato organizace provádějící zemní práce neprovede, vyhrazuje si provozovatel distribuční soustavy právo nechat inkriminované místo znovu odkrýt.
9. Při záhozu musí být zemina pod kabely řádně udusána, kabely zapískovány a provedeno krytí proti mechanickému poškození.
10. Bez předchozího souhlasu je zakázáno snižovat nebo zvyšovat vrstvu zeminy nad kabelem.
11. Každé poškození zařízení provozovatele distribuční soustavy musí být okamžitě nahlášeno na Kontaktní bezplatnou linku ČEZ Distribuce 800 850 8 00, která je Vám k dispozici 24 hodin denně, 7 dní v týdnu.
12. Ukončení stavby musí být neprodleně ohlášeno příslušnému provoznímu útvaru.
- 13. Po dokončení stavby provozovatel distribuční soustavy nesouhlasí s vyhlášením ochranného pásma nových rozvodů, které jsou budovány, protože se již jedná o práce v ochranném pásmu zařízení provozovatele distribuční soustavy. Případné opravy nebo rekonstrukce na svém zařízení nebude provozovatel distribuční soustavy provádět na výjimku z ochranného pásma nebo na základě souhlasu s inženýrstvím v tomto pásmu.**

Případné nedodržení uvedených podmínek bude řešeno příslušným stavebním úřadem nebo nahlášeno Energetickému regulačnímu úřadu jako správní delikt ve smyslu příslušného ustanovení energetického zákona spoluprájící v porušení zákazu provádět inženýrství v ochranných pásmech dle § 4 uvedeného zákona.



PODMÍNKY PRO PROVÁDĚNÍ INNOSTÍ V OCHRANNÝCH PÁSMECH NADZEMNÍCH VEDENÍ

Ochranné pásmo nadzemního vedení podle § 4, odst. 3, Zák. č. 458/2000 Sb., tj. zákona o podmínkách podnikání a o výkonu státní správy v energetických odvětvích a o změně některých zákonů (energetický zákon), ve znění pozdějších předpisů dále jen "energetický zákon" je souvislý prostor vymezený svislými rovinami vedenými po obou stranách vedení ve vodorovné vzdálenosti měřené kolmo na vedení, která činí od krajního vodiče vedení na obě jeho strany:

a) u napětí nad 1 kV a do 35 kV v etně

- pro vodiče bez izolace 7 metrů resp. 10 metrů u zařízení postavených do 31. 12. 1994, vyjma lesních proužků, kde rozsah ochranného pásma i do uvedeného data činí 7 metrů,
- pro vodiče s izolací základní 2 metry,
- pro závěsná kabelová vedení 1 metr

b) u napětí nad 35 kV do 110 kV v etně

- pro vodiče bez izolace 12 metrů resp. 15 metrů u zařízení postavených do 31. 12. 1994.
- pro vodiče s izolací základní 5 metrů

Poznámka: Nadzemní vedení nízkého napětí do 1 kV není chráněno ochranným pásmem. Přiinnostech prováděných v jeho blízkosti práce v blízkosti je nutné dodržet vzdálenosti dané ČSN EN 50110-1 ed. 2.

V ochranném pásmu nadzemního vedení je podle § 46 odst. (8) a (9) energetického zákona zakázáno:

1. zřizovat bez souhlasu vlastníka těchto zařízení stavby i umislovat konstrukce a jiná podobná zařízení, jako i uskladňovat hořlavé a výbušné látky,
2. provádět bez souhlasu vlastníka zemní práce,
3. provádět innost, která by mohly ohrozit spolehlivost a bezpečnost provozu těchto zařízení nebo ohrozit život, zdraví i majetek osob,
4. provádět innosti, které by znemožňovaly nebo podstatně znesnadňovaly přístup k těmto zařízením,
5. vysazovat chmelnice a nechávat rostliny nad výškou 3 metry.

Pokud stavba nebo stavební innost zasahuje do ochranného pásma nadzemního vedení, je třeba požádat o písemný souhlas vlastníka nebo provozovatele tohoto zařízení na základě § 4, odst. 8 a 11 energetického zákona.

V ochranných pásmech nadzemních vedení je třeba dále dodržovat následující podmínky:

1. Při pohybu nebo pracích v blízkosti elektrického vedení vysokého napětí se nesmí osoby, předměty, prostředky nemající povahu jeřábu přiblížit k živým částem - vodičům blíže než 2 metry dle ČSN EN 50110-1.
2. Jeřáby a jim podobná zařízení musí být umístěny tak, aby v kterékoli poloze byly v bezpečí jejich části mimo ochranné pásmo vedení, a musí být zamezeno vyčnívání.
3. Je zakázáno stavět budovy nebo jiné objekty v ochranných pásmech nadzemních vedení vysokého napětí.
4. Je zakázáno, provádět ve kterékoli pozemní práci, při kterých by byla narušena stabilita podpěrných bodů - sloupů nebo stožárů.
5. Je zakázáno upevňovat antény, reklamy, ukazatele apod. pod, přes nebo přímo na stožáry elektrického vedení.
. Dodavatel prací musí prokazatelně seznámit své pracovníky, jejichž se to týká s ČSN EN 50110-1.
7. Pokud není možné dodržet body 1 a 4, je možné požádat příslušný provozní útvar provozovatele distribuční soustavy o další řešení zajištění odborného dohledu pracovníka s elektrotechnickou kvalifikací dle Vyhlásky č. 50/1978 Sb., vypnutí a zajištění zařízení, zaizolování živých částí apod., pokud nejsou tyto podmínky jinou částí jiného vyjádření ke konkrétní stavbě.
8. V případě požadavku na vypnutí zařízení po nezbytnou dobu provádění prací je nutné požádat minimálně 2 měsíce před požadovaným termínem. V případě vedení nízkého napětí je možné požádat o zaizolování částí vedení.

Případně nedodržení uvedených podmínek bude řešeno příslušným stavebním úřadem nebo nahlášeno Energetickému regulačnímu úřadu jako správní delikt ve smyslu příslušného ustanovení energetického zákona, spočívající v porušení zákazu provádět innosti v ochranných pásmech dle uvedeného zákona.



PODMÍNKY PRO PROVÁDĚNÍ PRÁČNOSTÍ V OCHRANNÝCH PÁSMECH ELEKTRICKÝCH STANIC

Ochranné pásmo elektrické stanice je stanoveno v § 4, odst. 1, Zák. č. 458/2000 Sb., tj. zákona o podmínkách podnikání a o výkonu státní správy v energetických odvětvích a o změně některých zákonů (energetický zákon), ve znění pozdějších předpisů dále jen "energetický zákon" a je vymezeno svislými rovinami vedenými ve vodorovné vzdálenosti:

- a) u venkovních el. stanic a dále stanic s napětím větším než 52 kV v budovách 20 metrů od oplocení nebo od vnějšího líce obvodového zdiva,
- b) u stožárových elektrických stanic a věškových stanic s venkovním příívodem s převodem napětí z úrovně nad 1 kV a menší než 52 kV na úroveň nízkého napětí 7 metrů od vnější hrany podorysu stanice ve všech směrech,
- c) u kompaktních a zděných el. stanic s převodem napětí z úrovně nad 1 kV a menší než 52 kV na úroveň nízkého napětí 2 metry od vnějšího pláště stanice ve všech směrech,
- d) u vestavěných el. stanic 1 metr od obestavění.

V ochranném pásmu elektrické stanice je podle § 46 odst. (8) a (10) energetického zákona zakázáno:

1. zřizovat bez souhlasu vlastníka těchto zařízení stavby či umíslovat konstrukce a jiná podobná zařízení, jako i uskladňovat hořlavé a výbušné látky,
2. provádět bez souhlasu vlastníka zemní práce,
3. provádět činnosti, které by mohly ohrozit spolehlivost a bezpečnost provozu těchto zařízení nebo ohrozit život, zdraví či majetek osob,
4. provádět činnosti, které by znemožňovaly nebo podstatně znesnadňovaly přístup k těmto zařízením.

Pokud stavba nebo stavební činnost zasahuje do ochranného pásma elektrické stanice, je třeba požádat o písemný souhlas vlastníka nebo provozovatele tohoto zařízení na základě § 4, odst. 8 a 11 energetického zákona.

V ochranném pásmu elektrické stanice je dále zakázáno provádět činnosti, které by mohly mít za následek ohrožení bezpečnosti a spolehlivosti provozu stanice nebo zmenšující či podstatně znesnadňující její obsluhu a údržbu a to zejména:

5. provádět výkopové práce ohrožující zaústění podzemních vedení vysokého a nízkého napětí nebo stabilitu stavební části el. stanice viz podmínky pro činnosti v ochranných pásmech podzemního vedení,
6. skladovat či umíslovat předměty bránící přístupu do elektrické stanice nebo k rozvaděčům vysokého nebo nízkého napětí,
7. umíslovat antény, reklamy, ukazatele apod.,
8. zřizovat oplocení, které by znemožňovalo obsluhu el. stanice.

Případné nedodržení uvedených podmínek bude řešeno příslušným stavebním úřadem nebo nahlášen Energetickému regulačnímu úřadu jako správní delikt ve smyslu příslušného ustanovení energetického zákona spočívající v porušení zákazu provádět činnosti v ochranných pásmech dle § 4 uvedeného zákona.



ŽADATEL

Michaela Dejdarová

NA E ZNAČKA
0200 2841

VYŘIZUJE / LINKA
841 842 843

VYŘÍZENO DNE
1 .10.2017

Sdělení o existenci komunikačního vedení společnosti Telco Pro Services, a. s.

Název akce: **Územní studie ve veřejných prostranstvích - Náchod**

Účel: **Informativní**

Vážený zákazníku,
dovolujeme si reagovat na Vaši žádost číslo 0200 2841 ze dne 15.10.2017, která se týkala sdělení o existenci komunikačního zařízení na Vámi určeném zájmovém území.

Dle vědomí společnosti Telco Pro Services, a. s., se na Vámi vymezeném zájmovém území:
nenachází komunikační zařízení v majetku společnosti Telco Pro Services, a. s.

Zároveň si Vás dovolujeme upozornit, že není vyloučeno, že se ve Vámi vymezeném zájmovém území nachází jiné zařízení, které není v majetku společnosti Telco Pro Services, a. s.

Toto sdělení je platné do 1 .10.2018.

V souvislosti s výše uvedeným si Vás dovolujeme upozornit, že sdělení o existenci i neexistenci sítě představuje skutečnosti tvořící obchodní tajemství společnosti Telco Pro Services, a. s. Poskytnutí informací jsou dále takto důvěrnými informacemi společnosti Telco Pro Services, a. s. Z výše uvedených důvodů si Vás proto společnost Telco Pro Services, a. s., dovoluje upozornit, že s poskytnutými informacemi je potřeba nakládat dle platných právních předpisů, v opačném případě se vystavujete postihu ve smyslu platných právních úprav. V této souvislosti si Vás dovolujeme rovněž upozornit, že požadované informace nesmí být předány, sděleny, využity, zpřístupněny, či jiným způsobem postoupeny na jakoukoli třetí osobu bez předchozího prokazatelného souhlasu společnosti Telco Pro Services, a. s. Informace o existenci sítě mohou být využity pouze pro účel, pro který byly vyžadovány.

S pozdravem



Telco Pro Services, a. s.
Duhová 1531/3
140 00 Praha 4
IČ: 291 48 278
(16)

Jiří Cimpel

Telco Pro Services, a. s.

Přílohy

Situace výkres zájmového území

Telco Pro Services, a. s.

Duhová 1531/3, 140 00 Praha 4 tel.: 841 842 843 IČ: 29148278, DIČ: CZ29148278
e-mail: servicedesk@cez.cz, .cez.cz/tps zapsána v obchodním rejstříku vedeném
Městským soudem v Praze, oddíl B, vložka 18830





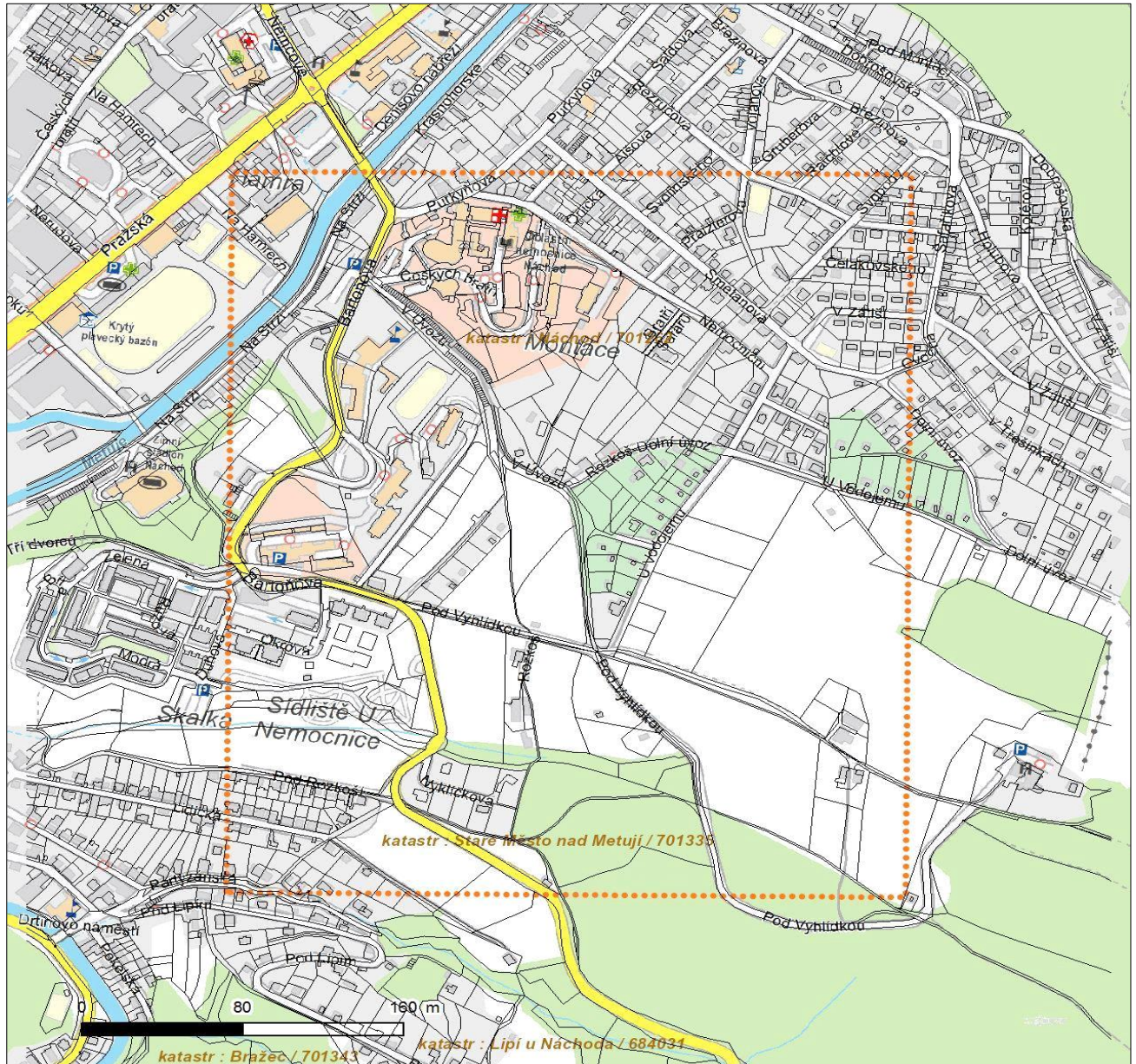

Platí pouze se sdělením číslo 0200 2841.

Zakreslen polohy zařízení v příloze jsou pouze informativní.

Situace výkres zájmového území



LEGENDA

- | | |
|---|---|
|  Nadzemní optické vedení |  Radioreléový spoj vzduch |
|  Podzemní optické vedení |  Zájmové území |
|  Nadzemní metalické vedení |  Hranice katastrálního území |
|  Podzemní metalické vedení | |

Žádost o vyjádření k územní studii, 2 návrhy, Územní studie veřejného prostranství „Nad nemocnicí“

Od Čermák Michal <michal.cermak01@cezdistribuce.cz>
Komu dejdarova@a23architekti.cz <dejdarova@a23architekti.cz>
Datum 28. březen 2018 12:59

Dobrý den,

ČEZ Distribuce, a.s. souhlasí s výše uvedeným záměrem územní studie za předpokladu dodržení následujících podmínek:

- Nesmí být ohrožen provoz stávajících vedení ani jiného zařízení v majetku ČEZ Distribuce, a.s.

- Při činnostech prováděných v blízkosti vedení je nutné dodržet vzdálenosti dle platných technických norem, zejména ČSN EN 50110-1 a PNE 33 3302, a podmínky uvedené ve vyjádření o existenci energetického zařízení.

- Musí být zachován neomezený přístup k zařízením ve vlastnictví ČEZ Distribuce, a.s. pro jejich provozování a údržbu.

- Každé poškození zařízení provozovatele distribuční soustavy musí být okamžitě nahlášeno na Linku pro hlášení poruch 800 850 860

- V případě umístění stavby na nemovitost ČEZ Distribuce a vydáním příslušných povolení od stavebního úřadu žadatel vypořádá užívací vztah k dotčeným nemovitostem a to před započítáním stavby.

- V případě že stavba zasáhne do trasy kabelového vedení v majetku ČEZ Distribuce, a.s. bude před provedením stavby upravena trasa tohoto vedení.

Úprava bude provedena dle §47 zák.458/2000 Sb. jako přeložka zařízení DS na základě samostatně podané žádosti.

Toto vyjádření nenahrazuje vyjádření Provozovatele distribuční soustavy o existenci energetického zařízení, souhlas s činností v ochranném pásmu energetického zařízení ani připojení a

případné úpravy distribuční sítě.

Připojení plánovaných lokalit bude možné na základě řádně podaných žádostí a bude se řešit dle aktuálně platných připojovacích podmínek.

S pozdravem

Michal Čermák

Technik rozvoje vn,nn

oddělení Rozvoj Východ, pracoviště Trutnov

**ČEZ Distribuce, a. s.**

Teplická 874/8, 405 02 Děčín

tel.: +420 492 113 324

mobil: + 420 725 648 363

e-mail: michal.cermak01@cezdistribuce.cz

michal.cermak01@cez.cz

Textem tohoto mailu podepisující neslibuje uzavřít ani neuzavírá za žádnou společnost Skupiny ČEZ jakoukoliv smlouvu. Každá smlouva, pokud bude uzavřena, musí mít výhradně písemnou formu.

Tento e-mail je určen výhradně pro potřeby jeho adresáta/ů a může obsahovat důvěrné informace. Pokud Vám byl omylem doručen, uvědomte okamžitě odesílatele vrácením e-mailu, zdržte se kopírování a jakéhokoliv dalšího šíření e-mailu nebo jeho příloh a celý e-mail vymažte ze svého informačního systému. Nakládáním s neoprávněně získanými informacemi se vystavujete riziku právního postihu.

The sender is not authorized to conclude/promise to conclude by this e-mail any binding contracts on behalf of any company of ČEZ Group. Any contract entered into with any such company shall be exclusively in writing.

This e-mail is intended solely for the addressee(s) and it may contain confidential information. If you have received this e-mail in error, please notify the sender immediately by return e-mail. Please then delete the e-mail from your system and do not copy it or disclose its contents to any person. Unauthorised distribution, modification or disclosure of its contents is unlawful.

VYJÁDŘENÍ O EXISTENCI SÍTĚ ELEKTRONICKÝCH KOMUNIKACÍ A VŠEOBECNÉ PODMÍNKY OCHRANY SÍTĚ ELEKTRONICKÝCH KOMUNIKACÍ SPOLEČNOSTI Česká telekomunikační infrastruktura a.s.

vydané podle § 101 zákona č. 127/2005 Sb., o elektronických komunikacích a o změně některých souvisejících zákonů (zákon o elektronických komunikacích), ve znění pozdějších předpisů a § 161 zákona č. 183/2006 Sb., o územním plánování a stavebním řádu (stavební zákon) či dle dalších příslušných právních předpisů

Číslo jednací: 558617/18

Číslo žádosti: 0118 102 578

Důvod vydání *Vyjádření*: **Předprojektová příprava, prodej-koupě nemovitosti**

Platnost tohoto *Vyjádření* končí dne: 11. 3. 2020.

Žadatel	Michaela Dejdarová	
Stavebník	Michaela Dejdarová	
Název akce	Zástavba lokality "Nad nemocnicí" Náchod	
Zájmové území	Okres	Náchod
	Obec	Náchod
	Kat. území / č. parcely	Staré Město nad Metují; Náchod

Žadatel shora označenou žádostí určil a vyznačil zájmové území, jakož i stanovil důvod pro vydání *Vyjádření* o existenci sítě elektronických komunikací a Všeobecných podmínek ochrany sítě elektronických komunikací společnosti *Česká telekomunikační infrastruktura a.s.* (dále jen *Vyjádření*).

Na základě určení a vyznačení zájmového území žadatelem a na základě stanovení důvodu pro vydání *Vyjádření* vydává společnost Česká telekomunikační infrastruktura a.s. následující *Vyjádření*:

Ve vyznačeném zájmovém území se nachází síť elektronických komunikací
společnosti *Česká telekomunikační infrastruktura a.s.* (dále jen *SEK*)
nebo její ochranné pásmo.

Existence a poloha *SEK* je zakreslena v příloženém výřezu/výřezech z účelové mapy *SEK* společnosti *Česká telekomunikační infrastruktura a.s.* Ochranné pásmo *SEK* je v souladu s ustanovením § 102 zákona č. 127/2005 Sb., o elektronických komunikacích a o změně některých souvisejících zákonů stanoveno rozsahem 1 m po stranách krajního vedení *SEK* a není v příloženém výřezu/výřezech z účelové mapy *SEK* společnosti *Česká telekomunikační infrastruktura a.s.* vyznačeno (dále jen *Ochranné pásmo*).

(1) *Vyjádření* je platné pouze pro zájmové území určené a vyznačené žadatelem, jakož i pro důvod vydání *Vyjádření* stanovený žadatelem v žádosti.

Žadatel není oprávněn toto *Vyjádření*, jakož i přílohy jež jsou součástí tohoto *Vyjádření*, použít pro účely územního řízení, stavebního řízení, či pro jakékoliv jiné řízení před správním orgánem, kde by mohla být stanovena povinnost žadatele předložit vyjádření vlastníka technické infrastruktury ve smyslu ustanovení § 161 zákona č. 183/2006 Sb. o územním plánování a stavebním řádu.

Číslo jednací: 558617/18

Číslo žádosti: 0118 102 578

Vyjádření pozbývá platnosti uplynutím doby platnosti v tomto *Vyjádření* uvedené, změnou rozsahu zájmového území či změnou důvodu vydání *Vyjádření* uvedeného v žádosti, nesplněním povinnosti stavebníka dle bodu (3) tohoto *Vyjádření*, a nebo pokud se žadatel či stavebník bezprostředně před zahájením realizace stavby ve vyznačeném zájmovém území prokazatelně neujistí u společnosti *Česká telekomunikační infrastruktura a.s.* o tom, zda toto *Vyjádření* v době bezprostředně předcházející zahájení realizace stavby ve vyznačeném zájmovém území stále odpovídá skutečnosti, to vše v závislosti na tom, která ze skutečností rozhodná pro pozbytí platnosti tohoto *Vyjádření* nastane nejdříve.

(2) **Podmínky ochrany SEK jsou stanoveny v tomto *Vyjádření* a ve Všeobecných podmínkách ochrany SEK společnosti *Česká telekomunikační infrastruktura a.s.*, které jsou nedílnou součástí tohoto *Vyjádření*. Stavebník, nebo jím pověřená třetí osoba, je povinen řídit se těmito Všeobecnými podmínkami ochrany SEK společnosti *Česká telekomunikační infrastruktura a.s.***

(3) Stavebník, nebo jím pověřená třetí osoba, je povinen **pouze pro případ, že**

a) existence a poloha *SEK*, jež je zakreslena v příloženém výřezu/výřezech z účelové mapy *SEK* společnosti *Česká telekomunikační infrastruktura a.s.* a nebo

b) toto *Vyjádření*, včetně Všeobecných podmínek ochrany *SEK*

nepředstavuje dostatečnou informaci pro záměr, pro který podal shora označenou žádost nebo pro zpracování projektové dokumentace stavby, která koliduje se *SEK*, nebo zasahuje do Ochranného pásma *SEK*, vyzvat písemně společnost *Česká telekomunikační infrastruktura a.s.* k upřesnění podmínek ochrany *SEK*, a to prostřednictvím zaměstnance společnosti *Česká telekomunikační infrastruktura a.s.* pověřeného ochranou sítě - Jiří Sejkora, e-mail: jiri.sejkora@cetin.cz (dále jen POS).

(4) **Přeložení *SEK* zajistí její vlastník, společnost *Česká telekomunikační infrastruktura a.s.*** Stavebník, který vyvolal překládku *SEK* je dle ustanovení § 104 odst. 17 zákona č. 127/2005 Sb., o elektronických komunikacích a o změně některých souvisejících zákonů povinen uhradit společnosti *Česká telekomunikační infrastruktura a.s.* veškeré náklady na nezbytné úpravy dotčeného úseku *SEK*, a to na úrovni stávajícího technického řešení.

(5) **Pro účely přeložení *SEK* dle bodu (3) tohoto *Vyjádření* je stavebník povinen uzavřít se společností *Česká telekomunikační infrastruktura a.s.* Smlouvu o realizaci překládky *SEK*.**

(6) Společnost *Česká telekomunikační infrastruktura a.s.* prohlašuje, že žadateli byly pro jím určené a vyznačené zájmové území poskytnuty veškeré, ke dni podání shora označené žádosti, dostupné informace o *SEK*.

(7) Žadateli převzetím tohoto *Vyjádření* vzniká povinnost poskytnuté informace a data užít pouze k účelu, pro který mu byla tato poskytnuta. Žadatel není oprávněn poskytnuté informace a data rozmnožovat, rozšiřovat, pronajímat, půjčovat či jinak užívat bez souhlasu společnosti *Česká telekomunikační infrastruktura a.s.* V případě porušení těchto povinností vznikne žadateli odpovědnost vyplývající z platných právních předpisů, zejména předpisů práva autorského.

V případě dotazů k *Vyjádření* lze kontaktovat společnost *Česká telekomunikační infrastruktura a.s.* na asistenční lince 238 461 111.

Přílohami *Vyjádření* jsou:

- Všeobecné podmínky ochrany *SEK* společnosti *Česká telekomunikační infrastruktura a.s.*
- Situační výkres (obsahuje zájmové území určené a vyznačené žadatelem a výřezy účelové mapy *SEK*)
- Informace k podmínkám napojení
- Informace k vytyčení *SEK*

Číslo jednací: 558617/18

Číslo žádosti: 0118 102 578

Vyjádření vydala společnost Česká telekomunikační infrastruktura a.s. dne: 11. 3. 2018.

A handwritten signature in blue ink, appearing to be "Jan".

Česká telekomunikační infrastruktura a.s.
Olšanská 2681/6
130 00 Praha 3
DIČ: CZ04084063

96

Všeobecné podmínky ochrany SEK společnosti Česká telekomunikační infrastruktura a.s.**I. Obecná ustanovení**

1. Stavebník, nebo jím pověřená třetí osoba, je povinen při provádění jakýchkoliv činností, zejména stavebních nebo jiných prací, při odstraňování havárií a projektování staveb, řídit se platnými právními předpisy, technickými a odbornými normami (včetně doporučených), správnou praxí v oboru stavebnictví a technologickými postupy a učinit veškerá opatření nezbytná k tomu, aby nedošlo k poškození nebo ohrožení sítě elektronických komunikací ve vlastnictví společnosti Česká telekomunikační infrastruktura a.s. a je výslovně srozuměn s tím, že SEK jsou součástí veřejné komunikační sítě, jsou zajišťovány ve veřejném zájmu a jsou chráněny právními předpisy.
2. Při jakékoliv činnosti v blízkosti vedení SEK je stavebník, nebo jím pověřená třetí osoba, povinen respektovat ochranné pásmo SEK tak, aby nedošlo k poškození nebo zamezení přístupu k SEK. Při křížení nebo souběhu činností se SEK je povinen řídit se platnými právními předpisy, technickými a odbornými normami (včetně doporučených), správnou praxí v oboru stavebnictví a technologickými postupy. Při jakékoliv činnosti ve vzdálenosti menší než 1 m od krajního vedení vyznačené trasy podzemního vedení SEK (dále jen PVSEK) nesmí používat mechanizačních prostředků a nevhodného nářadí.
3. Pro případ porušení kterékoliv z povinností stavebníka, nebo jím pověřené třetí osoby, založené Všeobecnými podmínkami ochrany SEK společnosti Česká telekomunikační infrastruktura a.s. je stavebník, nebo jím pověřená třetí osoba, odpovědný za veškeré náklady a škody, které společnosti Česká telekomunikační infrastruktura a.s. vzniknou porušením jeho povinností.
4. V případě, že budou zemní práce zahájeny po uplynutí doby platnosti tohoto *Vyjádření*, nelze toto *Vyjádření* použít jako podklad pro vytyčení a je třeba požádat o vydání nového *Vyjádření*.
5. Bude-li žadatel na společnosti Česká telekomunikační infrastruktura a.s. požadovat, aby se jako účastník správního řízení, pro jehož účely bylo toto *Vyjádření* vydáno, vzdala práva na odvolání proti rozhodnutí vydanému ve správním řízení, pro jehož účely bylo toto *Vyjádření* vydáno, je povinen kontaktovat POS.

II. Součinnost stavebníka při činnostech v blízkosti SEK

1. Započetí činnosti je stavebník, nebo jím pověřená třetí osoba, povinen oznámit POS. Oznámení bude obsahovat číslo *Vyjádření*, k němuž se vztahují tyto podmínky.
2. Před započatím zemních prací či jakékoliv jiné činnosti je stavebník, nebo jím pověřená třetí osoba, povinen zajistit vyznačení tras PVSEK na terénu dle polohopisné dokumentace. S vyznačenou trasou PVSEK prokazatelně seznámí všechny osoby, které budou a nebo by mohly činnosti provádět.
3. Stavebník, nebo jím pověřená třetí osoba, je povinen upozornit jakoukoliv třetí osobu, jež bude provádět zemní práce, aby zjistila nebo ověřila stranovou a hloubkovou polohu PVSEK příčnými sondami, a je srozuměn s tím, že možná odchylka uložení středu trasy PVSEK, stranová i hloubková, činí +/- 30 cm mezi skutečným uložením PVSEK a polohovými údaji ve výkresové dokumentaci.
4. Při provádění zemních prací v blízkosti PVSEK je stavebník, nebo jím pověřená třetí osoba, povinen postupovat tak, aby nedošlo ke změně hloubky uložení nebo prostorového uspořádání PVSEK. Odkryté PVSEK je stavebník, nebo jím pověřená třetí osoba, povinen zabezpečit proti prověšení, poškození a odcizení.
5. Při zjištění jakéhokoliv rozporu mezi údaji v projektové dokumentaci a skutečností je stavebník, nebo jím pověřená třetí osoba, povinen bez zbytečného odkladu přerušit práce a zjištění rozporu oznámit POS. V přerušovaných pracích lze pokračovat teprve poté, co od POS prokazatelně obdržel souhlas k pokračování v pracích.
6. V místech, kde PVSEK vystupuje ze země do budovy, rozváděče, na sloup apod. je stavebník, nebo jím pověřená třetí osoba, povinen vykonávat zemní práce se zvýšenou mírou opatrnosti s ohledem na ubývající krytí nad PVSEK. Výkopové práce v blízkosti sloupů nadzemního vedení SEK (dále jen NVSEK) je povinen provádět v takové vzdálenosti, aby nedošlo k narušení jejich stability, to vše za dodržení platných právních předpisů, technických a odborných norem, správné praxi v oboru stavebnictví a technologických postupů.

Příloha k *Vyjádření* 558617/18

Číslo žádosti: 0118 102 578

7. Při provádění zemních prací, u kterých nastane odkrytí *PVSEK*, stavebník, nebo jím pověřená třetí osoba před zakrytím *PVSEK* vyzve *POS* ke kontrole. Zához je stavebník oprávněn provést až poté, kdy prokazatelně obdržel souhlas *POS*.
8. Stavebník, nebo jím pověřená třetí osoba, není oprávněn manipulovat s kryty kabelových komor a vstupovat do kabelových komor bez souhlasu společnosti *Česká telekomunikační infrastruktura a.s.*
9. Stavebník, nebo jím pověřená třetí osoba, není oprávněn trasu *PVSEK* mimo vozovku přejíždět vozidly nebo stavební mechanizací, a to až do doby, než *PVSEK* řádně zabezpečí proti mechanickému poškození. Stavebník, nebo jím pověřená třetí osoba, je povinen projednat s *POS* způsob mechanické ochrany trasy *PVSEK*. Při přepravě vysokého nákladu nebo mechanizace pod trasou *NVSEK* je stavebník, nebo jím pověřená třetí osoba, povinen respektovat výšku *NVSEK* nad zemí.
10. Stavebník, nebo jím pověřená třetí osoba, není oprávněn na trase *PVSEK* (včetně ochranného pásma) jakkoliv měnit niveletu terénu, vysazovat trvalé porosty ani měnit rozsah a konstrukci zpevněných ploch (např. komunikací, parkovišť, vjezdů aj.).
11. Stavebník, nebo jím pověřená třetí osoba, je povinen manipulační a skladové plochy zřizovat v takové vzdálenosti od *NVSEK*, aby činnosti na/v manipulačních a skladových plochách nemohly být vykonávány ve vzdálenost menší než 1m od *NVSEK*.
12. Stavebník, nebo jím pověřená třetí osoba, není oprávněn užívat, přemísťovat a odstraňovat technologické, ochranné a pomocné prvky *SEK*.
13. Stavebník, nebo jím pověřená třetí osoba, není oprávněn bez předchozího projednání jakkoliv manipulovat s případně odkrytými prvky *SEK*, zejména s ochrannou skříňí optických spojek, optickými spojkami, technologickými rezervami či jakýmkoliv jiným zařízením *SEK*.
14. Stavebník, nebo jím pověřená třetí osoba, je povinen každé poškození či krádež *SEK* neprodleně od okamžiku zjištění takové skutečnosti, oznámit *POS* na telefonní číslo: 720 078 877 nebo v mimopracovní době na telefonní číslo 238 462 690.

III. Práce v objektech a odstraňování objektů

1. Stavebník, nebo jím pověřená třetí osoba, je povinen před zahájením jakýchkoliv prací v budovách a jiných objektech, kterými by mohl ohrozit stávající *SEK*, prokazatelně kontaktovat *POS* a zajistit u společnosti *Česká telekomunikační infrastruktura a.s.* bezpečné odpojení *SEK*.
2. Při provádění činností v budovách a jiných objektech je stavebník, nebo jím pověřená třetí osoba, povinen v souladu s právními předpisy, technickými a odbornými normami (včetně doporučených), správnou praxí v oboru stavebnictví a technologickými postupy provést mimo jiné průzkum vnějších i vnitřních vedení *SEK* na omítce i pod ní.

IV. Součinnost stavebníka při přípravě stavby

1. Pokud činností stavebníka, nebo jím pověřené třetí osoby, k níž je třeba povolení správního orgánu dle zvláštního právního předpisu, dojde k ohrožení či omezení *SEK*, je stavebník, nebo jím pověřená třetí osoba, povinen kontaktovat *POS* a předložit zakreslení *SEK* do příslušné dokumentace stavby (projektové, realizační, koordinační atp.).
2. V případě, že pro činnosti stavebníka, nebo jím pověřené třetí osoby, není třeba povolení správního orgánu dle zvláštního právního předpisu, je stavebník, nebo jím pověřená třetí osoba, povinen předložit zakreslení trasy *SEK* i s příslušnými kótami do zjednodušené dokumentace (katastrální mapa, plánec), ze které bude zcela patrná míra dotčení *SEK*.

Příloha k *Vyjádření* 558617/18

Číslo žádosti: 0118 102 578

3. Při projektování stavby, rekonstrukce či přeložky vedení a zařízení silových elektrických sítí, elektrických trakcí vlaků a tramvají, nejpozději však před zahájením správního řízení ve věci povolení stavby, rekonstrukce či přeložky vedení a zařízení silových elektrických sítí, elektrických trakcí vlaků a tramvají, je stavebník, nebo jím pověřená třetí osoba, povinen provést výpočet rušivých vlivů, zpracovat ochranná opatření a předat je *POS*.

4. Při projektování stavby, při rekonstrukci, která se nachází v ochranném pásmu radiových tras společnosti *Česká telekomunikační infrastruktura a.s.* a překračuje výšku 15 m nad zemským povrchem, a to včetně dočasných objektů zařízení staveniště (jeřáby, konstrukce, atd.), nejpozději však před zahájením správního řízení ve věci povolení takové stavby, je stavebník nebo jím pověřená třetí osoba, povinen kontaktovat *POS*. Ochranné pásmo radiových tras ve šíři 50m je zakresleno do situačního výkresu. Je tvořeno dvěma podélnými pruhy o šíři 25 m po obou stranách radiového paprsku v celé jeho délce, resp. 25 m kruhem kolem vysílacího radiového zařízení.

5. Pokud se v zájmovém území stavby nachází podzemní silnoproudé vedení (NN) společnosti *Česká telekomunikační infrastruktura a.s.* je stavebník, nebo jím pověřená třetí osoba, před zahájením správního řízení ve věci povolení správního orgánu k činnosti stavebníka, nebo jím pověřené třetí osoby, nejpozději však před zahájením stavby, povinen kontaktovat *POS*.

6. Pokud by navrhované stavby (produktovody, energovody aj.) svými ochrannými pásmy zasahovaly do prostoru stávajících tras a zařízení *SEK*, či do jejich ochranných pásem, je stavebník, nebo jím pověřená třetí osoba, povinen realizovat taková opatření, aby mohla být prováděna údržba a opravy *SEK*, a to i za použití mechanizace, otevřeného plamene a podobných technologií.

V. Křížení a souběh se *SEK*

1. Stavebník, nebo jím pověřená třetí osoba, je povinen v místech křížení *PVSEK* se sítěmi technické infrastruktury, pozemními komunikacemi, parkovacími plochami, vjezdy atp. ukládat *PVSEK* v zákonných předpisy stanovené hloubce a chránit *PVSEK* chráničkami s přesahem minimálně 0.5 m na každou stranu od hrany křížení. Chráničku je povinen utěsnit a zamezit vnikání nečistot.

2. Stavebník nebo jím pověřená třetí osoba, je výslovně srozuměn s tím, že v případě, kdy hodlá umístit stavbu sjezdu či vjezdu, je povinen stavbu sjezdu či vjezdu umístit tak, aby metalické kabely *SEK* nebyly umístěny v hloubce menší než 0,6 m a optické nebyly umístěny v hloubce menší než 1 m.

3. Stavebník, nebo jím pověřená třetí osoba, je povinen základy (stavby, opěrné zdi, podezdívky apod.) umístit tak, aby dodržel minimální vodorovný odstup 1,5 m od krajního vedení, případně kontaktovat *POS*.

4. Stavebník, nebo jím pověřená třetí osoba, není oprávněn trasy *PVSEK* znepřístupnit (např. zabetonováním).

5. Stavebník, nebo jím pověřená třetí osoba, je při křížení a souběhu stavby nebo sítí technické infrastruktury s kabelovodem povinen zejména:

- pokud plánované stavby nebo trasy sítí technické infrastruktury budou umístěny v blízkosti kabelovodu ve vzdálenosti menší než 2 m nebo při křížení kabelovodu ve vzdálenosti menší než 0,5 m nad nebo kdekoli pod kabelovodem, předložit *POS* zakreslení v příčných řezech,
- do příčného řezu zakreslit také profil kabelové komory v případě, kdy jsou sítě technické infrastruktury či stavby umístěny v blízkosti kabelové komory ve vzdálenosti menší než 2 m,
- neumísťovat nad trasou kabelovodu v podélném směru sítí technické infrastruktury,
- předložit *POS* vypracovaný odborný statický posudek včetně návrhu ochrany tělesa kabelovodu pod stavbou, ve vjezdu nebo pod zpevněnou plochou,
- nezakrývat vstupy do kabelových komor, a to ani dočasně,
- projednat s *POS*, nejpozději ve fázi projektové přípravy, jakékoliv výkopové práce, které by mohly být vedeny v úrovni či pod úrovní kabelovodu nebo kabelové komory a veškeré případy, kdy jsou trajektorie podvrťů a protlaků ve vzdálenosti menší než 1,5 m od kabelovodu.

Informace k podmínkám napojení

Společnost *Česká telekomunikační infrastruktura a.s.*, jako vlastník technické infrastruktury, Vám poskytuje dle ustanovení § 161 odst. 1 zákona č. 183/2006 Sb., o územním plánování a stavebním řádu (dále jen stavební zákon) současně s vydáním *Vyjádření* následující informace o podmínkách včasného napojení stavby (objektu) k *SEK* u níž je zájem o služby elektronických komunikací (internet, televize, hlas...).

Pro urychlení a usnadnění napojení Vašeho objektu k *SEK* a následnému zprovoznění požadovaných služeb společnosti *Česká telekomunikační infrastruktura a.s.*, kontaktujte, prosím, naše pracoviště Plánování a výstavba sítě, které bude koordinátorem napojení objektu k *SEK*. Podmínkou napojení objektu na *SEK* je splnění technických, ekonomických a správních podmínek napojení v dané lokalitě. Kontaktním pracovníkem pro řešení napojení Vašeho objektu k *SEK* je Církl Tomáš, Palachova 1741 Náchod, mail: tomas.cirkl@cetin.cz.

Další užitečné informace:

- V rámci přípravy stavby podejte žádost o vydání územního rozhodnutí, a to včetně výstavby přípojky k *SEK*. V žádosti o vydání územního rozhodnutí je vhodné tuto trasu označit jako stavební objekt - „SO Zástavba lokality "Nad nemocnicí" Náchod trasa SEK společnosti Česká telekomunikační infrastruktura a.s.“ Trasu kabelu *SEK* a místo napojení na stávající síť společnosti *Česká telekomunikační infrastruktura a.s.* konzultujte s výše uvedeným kontaktním pracovníkem. Pokud jste již žádost o vydání územního rozhodnutí podali, případně územní rozhodnutí bylo již vydáno bez trasy *SEK*, požádejte o změnu územního rozhodnutí u nové trasy *SEK* nutné pro napojení požadovaných objektů (projednání žádosti o změnu územního rozhodnutí se provádí pouze v rozsahu této změny).
- Dovolujeme si Vás požádat, abyste informovali výše uvedeného kontaktního pracovníka naší společnosti o nabytí právní moci územního rozhodnutí vydaného na stavbu a přípojku vedení *SEK*. V případě potřeby s Vámi společnost *Česká telekomunikační infrastruktura a.s.*, uzavře smlouvu o postoupení práv a povinností vyplývajících z územního rozhodnutí pro výstavbu přípojky vedení *SEK*.
- Na základě našich zkušeností je výhodné v rámci výstavby objektu provést přípravu pro následné vybudování vnitřních komunikačních rozvodů (např. trubkováním ve zdivu) nebo vybudovat vlastní komunikační rozvody s možností napojení k *SEK*. Dodatečně budované vnitřní rozvody mohou narušit estetický vzhled vybudovaného objektu.
- Dovolujeme si Vás také upozornit na současné právní aspekty plynoucí ze stavebního zákona a vyhlášky č. 268/2009 Sb., o technických požadavcích na stavby. Stavba dle ustanovení § 34 odst. 4 této vyhlášky musí umožňovat vstup silnoproudých a komunikačních kabelů do budovy, umístění rozvodných skříní a provedení vnitřních silnoproudých a komunikačních rozvodů až ke koncovým bodům sítě. Vnitřní elektrické rozvody silnoproudé a komunikační musí splňovat požadavky na zabezpečení proti zneužití.
- Společnost *Česká telekomunikační infrastruktura a.s.* Vám nabízí předání typového projektu pro realizaci vnitřních rozvodů, koncového bodu sítě a řešení vstupu vedení *SEK* ke koncovému bodu sítě. V případě zájmu o uvedené typové řešení kontaktujte, prosím, výše uvedeného kontaktního pracovníka.
- Pokud uvažujete o odprodeji Vámi budované sítě společnosti *Česká telekomunikační infrastruktura a.s.* (vztahuje se k síti větších územních celků jako jsou průmyslové zóny, obytné soubory atp.), dovolujeme si Vás upozornit na nezbytnost uzavření smlouvy o smlouvě budoucí kupní ještě před zahájením realizace. Smlouva o smlouvě budoucí kupní bude upravovat především realizační, cenové a platební podmínky budované sítě a také problematiku věcných břemen k dotčeným nemovitostem. Na základě smlouvy o smlouvě budoucí kupní bude následně uzavřena vlastní kupní smlouva. Zpracování projektové dokumentace Vámi budované sítě konzultujte, prosím, s výše uvedeným kontaktním pracovníkem, který pro Vás zajistí nutnou konzultaci technických řešení s odbornými útvary společnosti *Česká telekomunikační infrastruktura a.s.*

Děkujeme za zájem o naše služby a za Vaši budoucí spolupráci při budování sítě a zprovoznění služeb elektronických komunikací ve Vašem objektu.

Příloha k *Vyjádření* 558617/18

Číslo žádosti: 0118 102 578

Informace k vytyčení *SEK*

V případě požadavku na vytyčení *PVSEK* společnosti *Česká telekomunikační infrastruktura a.s.* se, prosím, obraťte na společnosti uvedené níže.

Česká telekomunikační infrastruktura a.s. - středisko Čechy východ

se sídlem: Olšanská 2681/6, Praha 3, PSČ 13000

IČ: 04084063

DIČ: CZ04084063

kontakt: tel: 238464525 obslužná doba po-pa 7 - 15 hod

AZ GEONET - Pavel Kazda

se sídlem: Sedláčkova 1436/14, 500 02 Hradec Králové

IČ: 72885777

DIČ: CZ7308093045

kontakt: Pavel Kazda, mobil: 776020134, e-mail: azgeonet@seznam.cz

CITRON GROUP ELEKTRO s.r.o.

se sídlem: Radvanice č.p. 45, PSČ: 542 12, Radvanice v Čechách, okres Trutnov

IČ: 26012138

DIČ: CZ26012138

kontakt: Pavel Cícvárek, fax: 499897250, mobil: 608831123, e-mail: CITRON.GROUP.ELEKTRO@seznam.cz
Tomáš Trejtnar, fax: 499897250, mobil: 777006656, e-mail: CITRON.GROUP.ELEKTRO@seznam.cz

COM PLUS CZ, a.s.

se sídlem: Akademička Bedrny 365, 500 03 Hradec Králové

IČ: 25772104

DIČ: CZ25772104

kontakt: Help Desk: tel.: 472702123, mobil: 724150190, e-mail: helpdesk@complus.cz
technik: Cyril Belej tel.: 724 483 810, e-mail: cyril.belej@complus.cz

ELTER, s.r.o.

se sídlem: Straněnská 1149, 539 01 Hlinsko

IČ: 49814419

DIČ: CZ49814419

kontakt: tel.: 469312100, mobil: 731115925, e-mail: elter.hlinsko@xaz.cz
Havel Stanislav, mobil: 736778264, Chadima Zdeněk, mobil: 731115933

EMP Pardubice s.r.o.

se sídlem: Erno Košťála 957, 530 12 Pardubice

IČ: 64793150

DIČ: CZ 64793150

kontakt: Bohumil Hubálek, mobil: 602492449, e-mail: emp.pce@seznam.cz

EMIPO-energmontáže s.r.o

se sídlem: U Větrolamu 5 568 02 Svitavy

IČ: 620 65 530

DIČ: CZ 620 65 530

kontakt: Ing. Dvořák Jaroslav, mobil: 724785113, e-mail: dvorakemipo@seznam.cz
Abraham Josef, mobil: 602173802, e-mail: dvorakemipo@seznam.cz

EUROSPÓJ, v.o.s.

se sídlem: Průmyslová 387, 530 03 Pardubice

IČ: 47473991

DIČ: CZ 47473991

kontakt: Jan Matějka, tel.: 466616101, mobil: 608111234, e-mail: eurospoj@eurospoj.cz,
Petr Borovec, tel.: 466616101, mobil: 603150066, e-mail: eurospoj@eurospoj.cz

Příloha k *Vyjádření* 558617/18

Číslo žádosti: 0118 102 578

FEM - Miloš Fejfar

se sídlem: Lužany 209, 507 06 Lužany

IČ: 01735977

DIČ:

kontakt: Miloš Fejfar, mobil: 602483031, e-mail:fejfarmilos@seznam.cz

Chadima Zdeněk

se sídlem: Máchova 257, 539 73 Skuteč

IČ: 01222163

DIČ:

kontakt: Zdeněk Chadima, tel:731115933, e-mail: z.chadima@tiscali.cz

Karel Horský

se sídlem: Poličská 877/36, 568 02 Svitavy - Předměstí

IČ: 01377841

DIČ:

kontakt: Karel Horský, mobil: 602 483 023, e-mail: k.horsky.sy@gmail.com

K+K ELTEC, s.r.o.

se sídlem: Smetanova 997, 517 41 Kostelec nad Orlicí

IČ: 25277308

DIČ: CZ25277308

kontakt: Radovan Krsek, mobil: 603486395, e-mail: krsek@eltec.cz

Libor Kos

se sídlem: Horní Čermná 5, 561 56 Horní Čermná

IČ: 40156770

DIČ:

kontakt: Libor Kos, mobil: 737906322, e-mail: libor.kos@email.cz

Michlovský stavební s.r.o.

se sídlem: Salaš 99, 76351 Zlín

IČ: 27714080

DIČ: CZ 27714080

kontakt: STŘEDSKO HRADEC KRÁLOVÉ:

Aleš Klimt, mobil: 602482988, e-mail: klimt@michlovsky.cz

Jiří Sibor, mobil: 605 200 724, sibor@michlovsky.cz

František Uříčář, mobil: 605200784, e-mail: uricar@michlovsky.cz

Milan Šulc

se sídlem: Jamné nad Orlicí 190, PSČ: 561 65

IČ: 73655678

DIČ:

kontakt: Ing. Milan Šulc, mobil: 602482975, e-mail: sulcmilan@seznam.cz

SECURITY PARTNER, s.r.o.

se sídlem: Na Plácku 1330, Kostelec nad Orlicí

IČ: 48152871

DIČ: CZ48152871

kontakt: Ing. Roland Ságner, mobil: 777778256, e-mail: sagner@xkomfort.cz

STARMON s.r.o.

se sídlem: Průmyslová 1880, 565 01 Choceň

IČ: 49285751

DIČ: CZ49285751

kontakt: Marek Bedrníček, mobil: 605003042, e-mail: bedrnicek@starmon.cz

Příloha k *Vyjádření* 558617/18

Číslo žádosti: 0118 102 578

SUPTel a.s.

se sídlem: Hřbitovní 1322/15, 312 16 Plzeň

IČ: 25229397

DIČ: CZ25229397

kontakt: Vlastimil Koudelka, mobil: 725277777, e-mail: koudelka@suptel.cz

Telsit s.r.o.

se sídlem: K Dolíkám 125, 503 11 Hradec Králové 15

IČ: 62025384

DIČ: CZ62025384

kontakt: Petr Novák, mobil: 603592292, e-mail: novak@telsit.cz

Miroslav Kodrle, mobil: 603593934, e-mail: kodrle@telsit.cz

SITUAČNÍ VÝKRES - ZÁJMOVÉ ÚZEMÍ

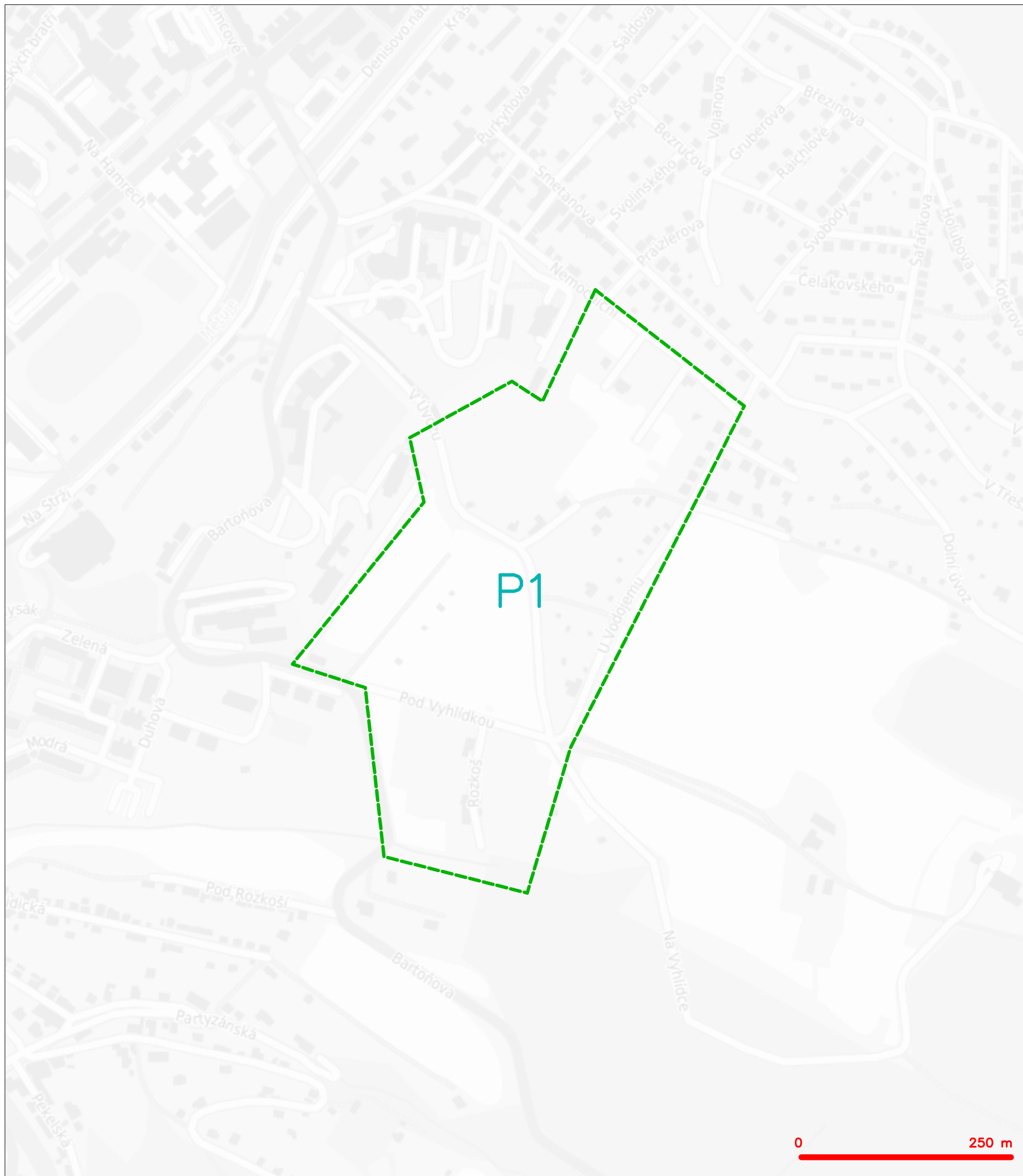

LEGENDA
- - - hranice zájmového území k vyjádření

Česká telekomunikační infrastruktura a.s.
Olšanská 2681/6
130 00 Praha 3
DIČ: CZ04084063
96

SITUAČNÍ VÝKRES - POLYGON 1

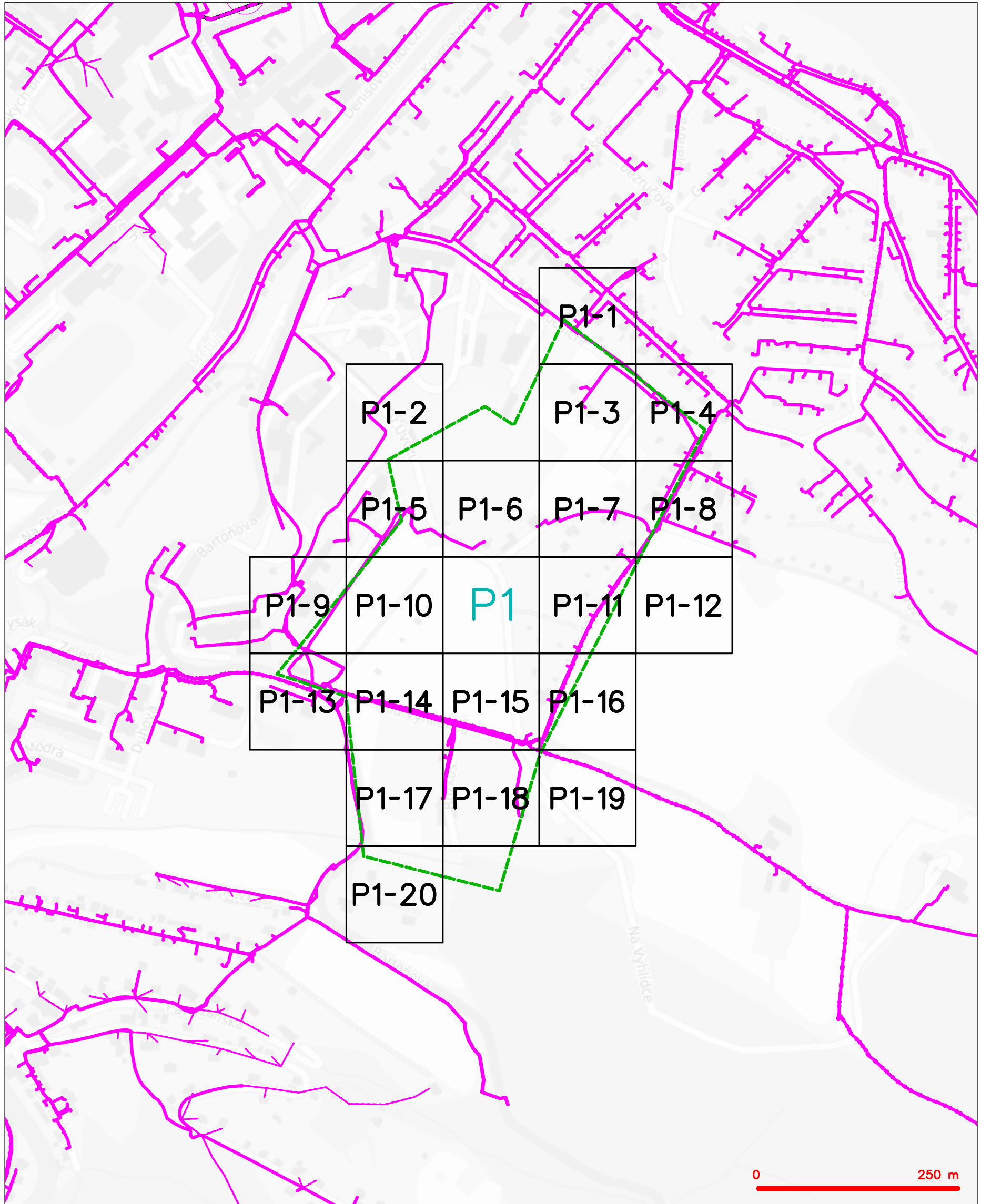

LEGENDA

- | | | | |
|--|---|--|---|
| | hranice zájmového území k vyjádření | | nezaměřený průběh optického kabelu, HDPE trubky
nebo souběh optického a metalického kabelu |
| | NV přípojka, území s NV přípojkou CETIN | | radiové sítě, ochranné pásmo radiové sítě |
| | zaměřený průběh metalického kabelu | | nadzemní sítě |
| | zaměřený průběh optického kabelu, HDPE trubky
nebo souběh optického a metalického kabelu | | neprovazované sítě |
| | nezaměřený průběh metalického kabelu | | podzemní sítě cizí |
| | nadzemní sítě cizí | | sítě s NV |
| | | | koléktor, kabelovod |

SITUAČNÍ VÝKRES - POLYGON 1, list kladu P1-1

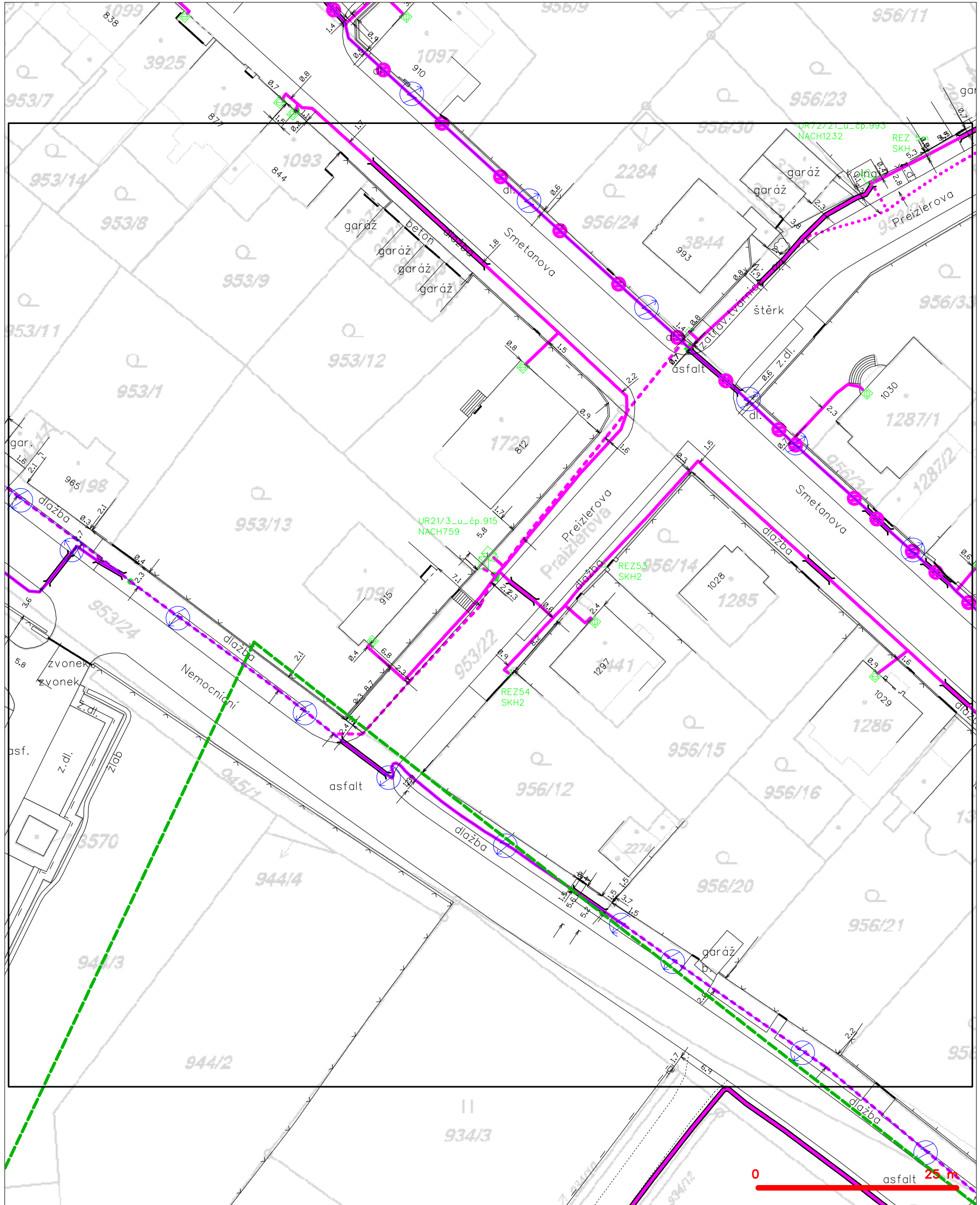

LEGENDA

- | | | | |
|--|--|--|--|
| | hranice zájmového území k vyjádření | | nezaměřený průběh optického kabelu, HDPE trubky nebo souběh optického a metalického kabelu |
| | NV přípojka, území s NV přípojkou CETIN | | radiové sítě, ochranné pásmo radiové sítě |
| | zaměřený průběh metalického kabelu | | nadzemní sítě |
| | zaměřený průběh optického kabelu, HDPE trubky nebo souběh optického a metalického kabelu | | neprovázané sítě |
| | nezaměřený průběh metalického kabelu | | podzemní sítě cizí |
| | nadzemní sítě cizí | | sítě s NV |
| | | | kolector, kabelovod |

SITUAČNÍ VÝKRES - POLYGON 1, list kladu P1-3



LEGENDA

- | | | | |
|--|--|--|--|
| | hranice zájmového území k vyjádření | | nezaměřený průběh optického kabelu, HDPE trubky nebo souběh optického a metalického kabelu |
| | NV přípojka, území s NV přípojkou CETIN | | radiové sítě, ochranné pásmo radiové sítě |
| | zaměřený průběh metalického kabelu | | nadzemní sítě |
| | zaměřený průběh optického kabelu, HDPE trubky nebo souběh optického a metalického kabelu | | neprovozované sítě |
| | nezaměřený průběh metalického kabelu | | podzemní sítě cizí |
| | nadzemní sítě cizí | | sítě s NV |
| | | | koléktor, kabelovod |

SITUAČNÍ VÝKRES - POLYGON 1, list kladu P1-4



LEGENDA

- | | |
|---|--|
| <ul style="list-style-type: none"> hranice zájmového území k vyjádření NV přípojka, území s NV přípojkou CETIN zaměřený průběh metalického kabelu zaměřený průběh optického kabelu, HDPE trubky nebo souběh optického a metalického kabelu nezaměřený průběh metalického kabelu nadzemní síť cizí | <ul style="list-style-type: none"> nezaměřený průběh optického kabelu, HDPE trubky nebo souběh optického a metalického kabelu radiové síť, ochranné pásmo radiové sítě nadzemní síť neprovázané síť podzemní síť cizí síť s NV kolektor, kabelovod |
|---|--|

SITUAČNÍ VÝKRES - POLYGON 1, list kladu P1-6

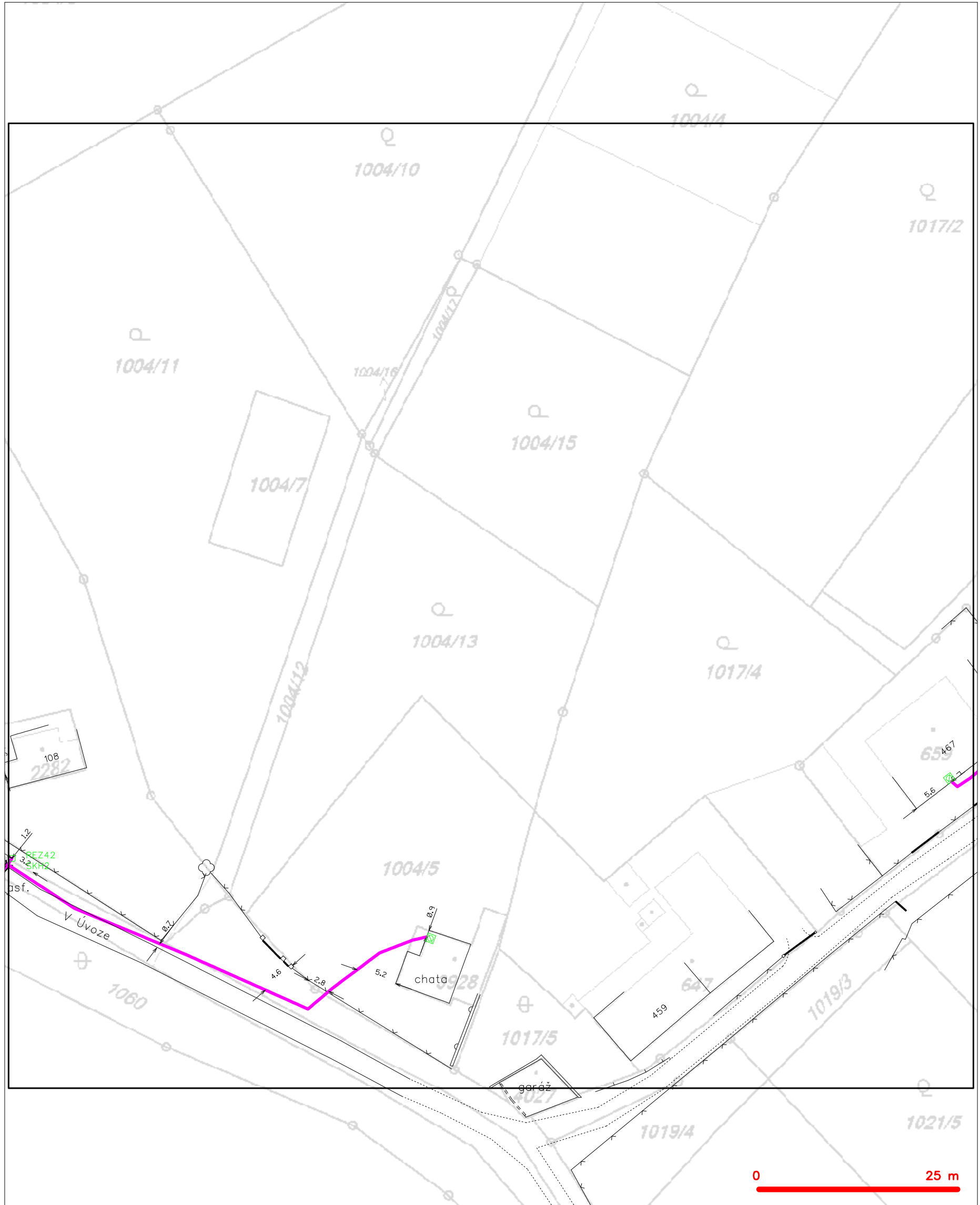

LEGENDA

- | | | | |
|--|---|--|---|
| | hranice zájmového území k vyjádření | | nezaměřený průběh optického kabelu, HDPE trubky |
| | NV přípojka, území s NV přípojkou CETIN | | nebo souběh optického a metalického kabelu |
| | zaměřený průběh metalického kabelu | | radiové sítě, ochranné pásmo radiové sítě |
| | zaměřený průběh optického kabelu, HDPE trubky | | nadzemní sítě |
| | nebo souběh optického a metalického kabelu | | neprovazované sítě |
| | nezaměřený průběh metalického kabelu | | podzemní sítě cizí |
| | nadzemní sítě cizí | | sítě s NV |
| | | | koléktor, kabelovod |

SITUAČNÍ VÝKRES - POLYGON 1, list kladu P1-8



LEGENDA

- | | |
|---|--|
| <ul style="list-style-type: none"> hranice zájmového území k vyjádření NN přípojka, území s NN přípojkou CETIN zaměřený průběh metalického kabelu zaměřený průběh optického kabelu, HDPE trubky nebo souběh optického a metalického kabelu nezaměřený průběh metalického kabelu nadzemní síť cizí | <ul style="list-style-type: none"> nezaměřený průběh optického kabelu, HDPE trubky nebo souběh optického a metalického kabelu radiové síť, ochranné pásmo radiové sítě nadzemní síť neprovozované síť podzemní síť cizí síť s NN |
|---|--|
- kolektor, kabelovod

SITUAČNÍ VÝKRES - POLYGON 1, list kladu P1-9

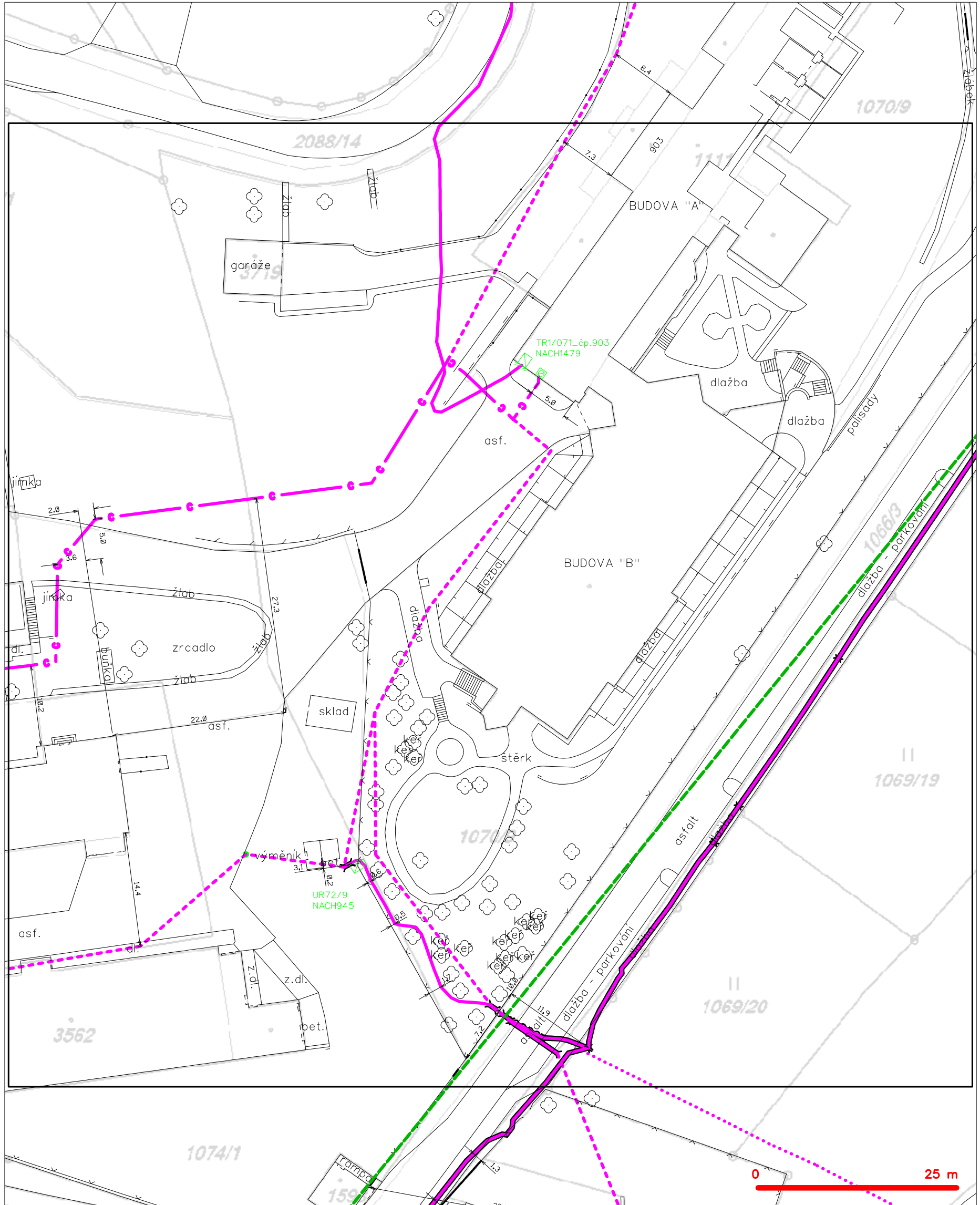

LEGENDA

- | | | | |
|--|---|--|---|
| | hranice zájmového území k vyjádření | | nezaměřený průběh optického kabelu, HDPE trubky |
| | NV přípojka, území s NV přípojkou CETIN | | nebo souběh optického a metalického kabelu |
| | zaměřený průběh metalického kabelu | | radiové sítě, ochranné pásmo radiové sítě |
| | zaměřený průběh optického kabelu, HDPE trubky | | nadzemní sítě |
| | nebo souběh optického a metalického kabelu | | neprovázané sítě |
| | nezaměřený průběh metalického kabelu | | podzemní sítě cizí |
| | nadzemní sítě cizí | | sítě s NV |
| | | | |

SITUAČNÍ VÝKRES - POLYGON 1, list kladu P1-10



LEGENDA

- | | | | |
|--|---|--|---|
| | hranice zájmového území k vyjádření | | nezaměřený průběh optického kabelu, HDPE trubky |
| | NV přípojka, území s NV přípojkou CETIN | | nebo souběh optického a metalického kabelu |
| | zaměřený průběh metalického kabelu | | radiové sítě, ochranné pásmo radiové sítě |
| | zaměřený průběh optického kabelu, HDPE trubky | | nadzemní sítě |
| | nebo souběh optického a metalického kabelu | | neprovazované sítě |
| | nezaměřený průběh metalického kabelu | | podzemní sítě cizí |
| | nadzemní sítě cizí | | sítě s NV |
| | | | koléktor, kabelovod |

SITUAČNÍ VÝKRES - POLYGON 1, list kladu P1-11



LEGENDA

- | | | | |
|--|--|--|--|
| | hranice zájmového území k vyjádření | | nezaměřený průběh optického kabelu, HDPE trubky nebo souběh optického a metalického kabelu |
| | NV přípojka, území s NV přípojkou CETIN | | radiové sítě, ochranné pásmo radiové sítě |
| | zaměřený průběh metalického kabelu | | nadzemní sítě |
| | zaměřený průběh optického kabelu, HDPE trubky nebo souběh optického a metalického kabelu | | neprovázané sítě |
| | nezaměřený průběh metalického kabelu | | podzemní sítě cizí |
| | nadzemní sítě cizí | | sítě s NV |
| | | | kollektor, kabelovod |

SITUAČNÍ VÝKRES - POLYGON 1, list kladu P1-12

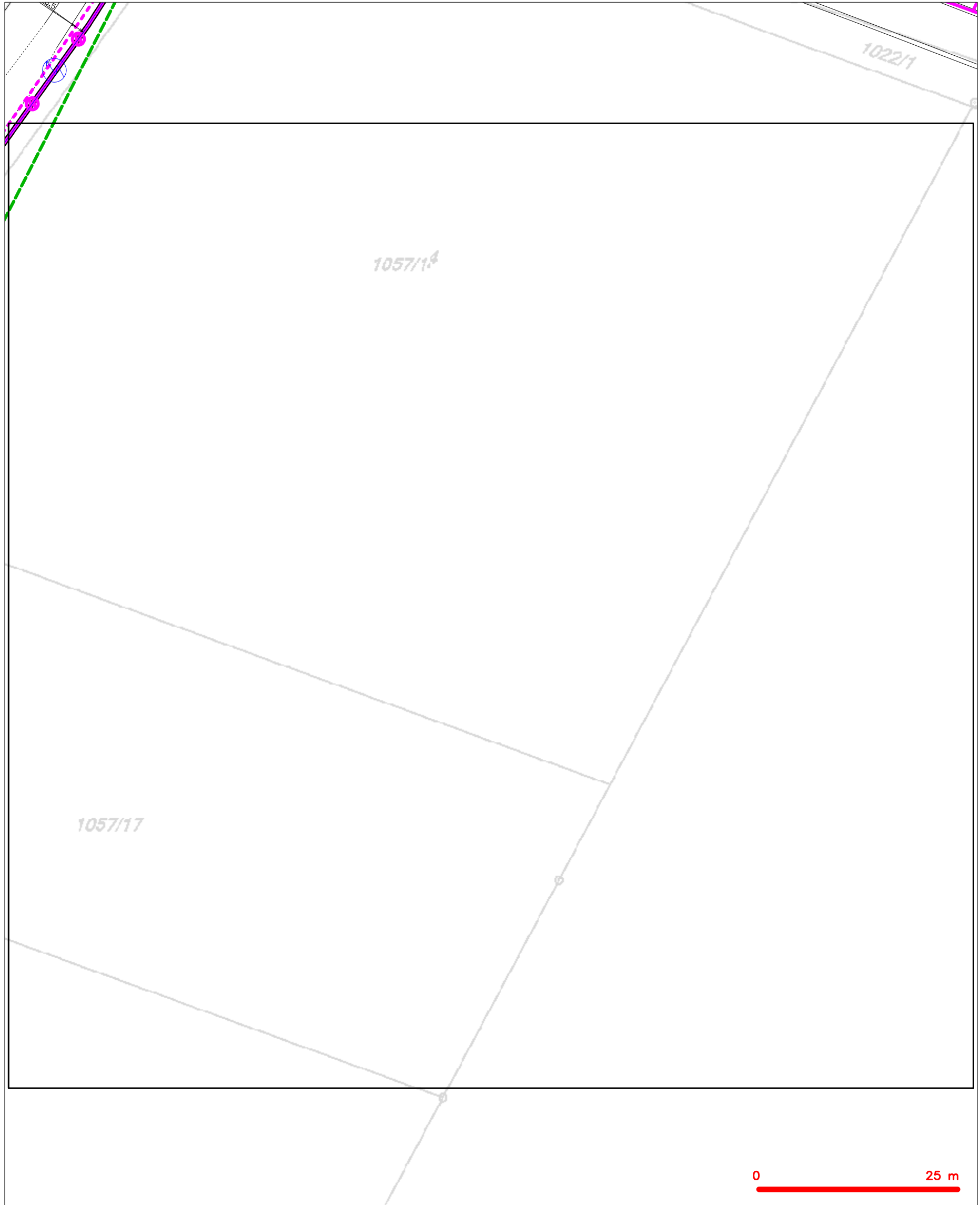

LEGENDA

- | | | | |
|--|---|--|---|
| | hranice zájmového území k vyjádření | | nezaměřený průběh optického kabelu, HDPE trubky
nebo souběh optického a metalického kabelu |
| | NV přípojka, území s NV přípojkou CETIN | | radiové síť, ochranné pásmo radiové sítě |
| | zaměřený průběh metalického kabelu | | nadzemní síť |
| | zaměřený průběh optického kabelu, HDPE trubky
nebo souběh optického a metalického kabelu | | neprovázané síť |
| | nezaměřený průběh metalického kabelu | | podzemní síť cizí |
| | nadzemní síť cizí | | síť s NV |
| | | | kollektor, kabelovod |

SITUAČNÍ VÝKRES - POLYGON 1, list kladu P1-13

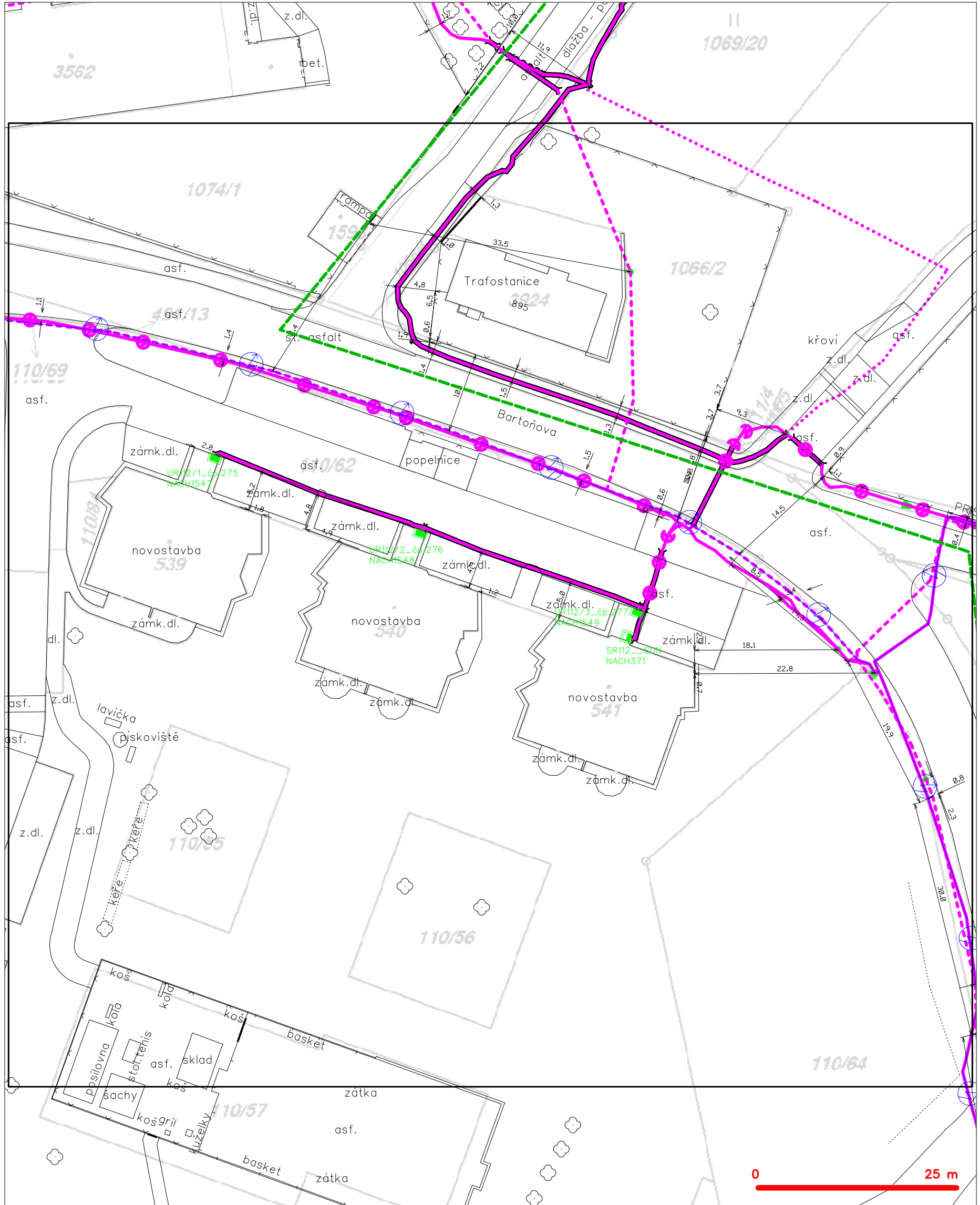

LEGENDA

- | | | | |
|--|--|--|--|
| | hranice zájmového území k vyjádření | | nezaměřený průběh optického kabelu, HDPE trubky nebo souběh optického a metalického kabelu |
| | NV přípojka, území s NV přípojkou CETIN | | radiové sítě, ochranné pásmo radiové sítě |
| | zaměřený průběh metalického kabelu | | nadzemní sítě |
| | zaměřený průběh optického kabelu, HDPE trubky nebo souběh optického a metalického kabelu | | neprovozované sítě |
| | nezaměřený průběh metalického kabelu | | podzemní sítě cizí |
| | nadzemní sítě cizí | | sítě s NV |
| | | | kollektor, kabelovod |

SITUAČNÍ VÝKRES - POLYGON 1, list kladu P1-14

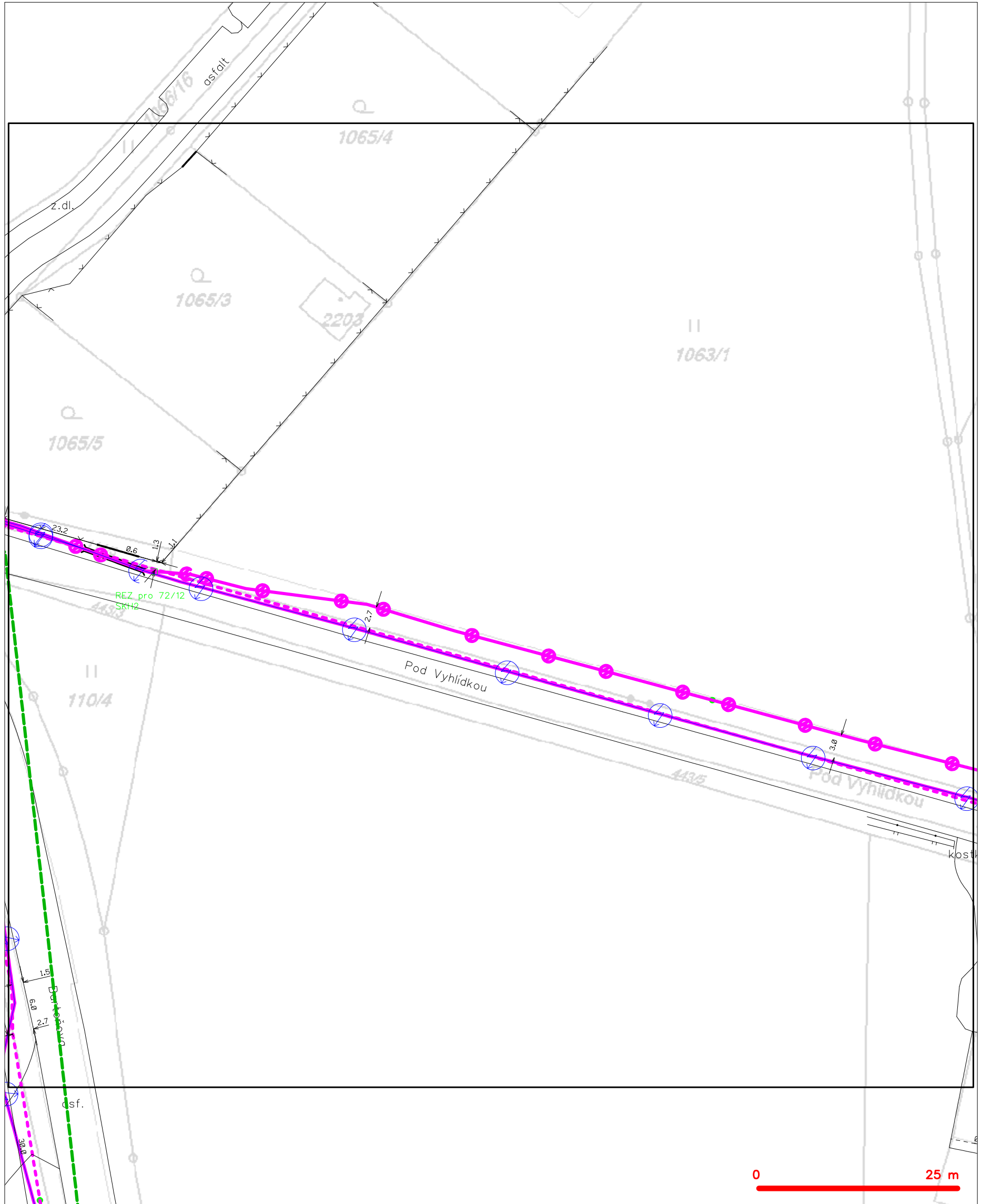

LEGENDA

- | | | | |
|--|--|--|--|
| | hranice zájmového území k vyjádření | | nezaměřený průběh optického kabelu, HDPE trubky nebo souběh optického a metalického kabelu |
| | NV přípojka, území s NV přípojkou CETIN | | radiové sítě, ochranné pásmo radiové sítě |
| | zaměřený průběh metalického kabelu | | nadzemní sítě |
| | zaměřený průběh optického kabelu, HDPE trubky nebo souběh optického a metalického kabelu | | neprovozované sítě |
| | nezaměřený průběh metalického kabelu | | podzemní sítě cizí |
| | nadzemní sítě cizí | | sítě s NV |
| | | | kollektor, kabelovod |

SITUAČNÍ VÝKRES - POLYGON 1, list kladu P1-15



LEGENDA

- | | | | |
|--|--|--|--|
| | hranice zájmového území k vyjádření | | nezaměřený průběh optického kabelu, HDPE trubky nebo souběh optického a metalického kabelu |
| | NV přípojka, území s NV přípojkou CETIN | | radiové sítě, ochranné pásmo radiové sítě |
| | zaměřený průběh metalického kabelu | | nadzemní sítě |
| | zaměřený průběh optického kabelu, HDPE trubky nebo souběh optického a metalického kabelu | | neprovazované sítě |
| | nezaměřený průběh metalického kabelu | | podzemní sítě cizí |
| | nadzemní sítě cizí | | sítě s NV |
| | | | koléktor, kabelovod |

SITUAČNÍ VÝKRES - POLYGON 1, list kladu P1-16



LEGENDA

- | | | | |
|--|--|--|--|
| | hranice zájmového území k vyjádření | | nezaměřený průběh optického kabelu, HDPE trubky nebo souběh optického a metalického kabelu |
| | NV přípojka, území s NV přípojkou CETIN | | radiové sítě, ochranné pásmo radiové sítě |
| | zaměřený průběh metalického kabelu | | nadzemní sítě |
| | zaměřený průběh optického kabelu, HDPE trubky nebo souběh optického a metalického kabelu | | neprovázané sítě |
| | nezaměřený průběh metalického kabelu | | podzemní sítě cizí |
| | nadzemní sítě cizí | | sítě s NV |
| | | | koléktor, kabelovod |

SITUAČNÍ VÝKRES - POLYGON 1, list kladu P1-17

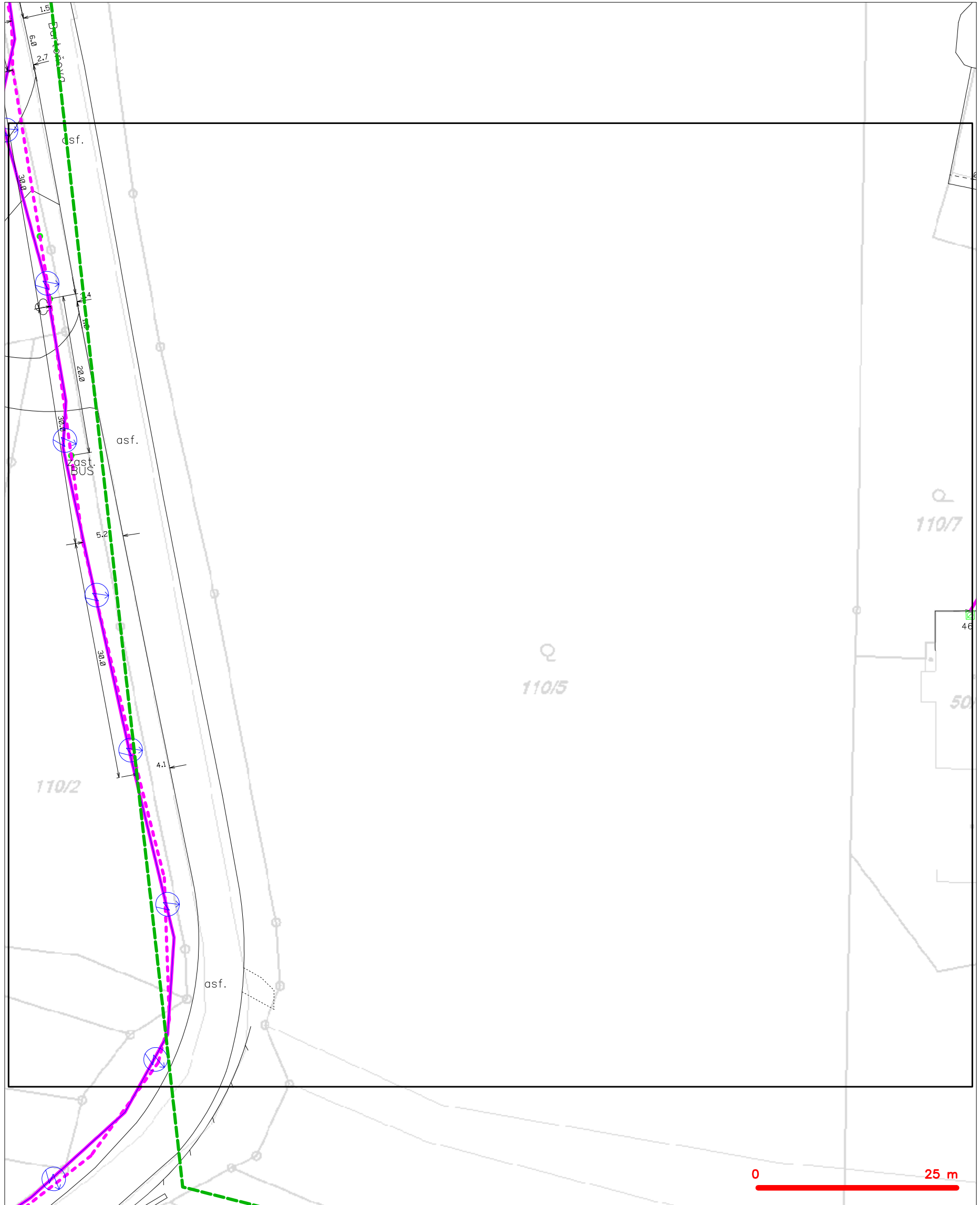

LEGENDA

- | | | | |
|--|--|--|--|
| | hranice zájmového území k vyjádření | | nezaměřený průběh optického kabelu, HDPE trubky nebo souběh optického a metalického kabelu |
| | NV přípojka, území s NV přípojkou CETIN | | radiové sítě, ochranné pásmo radiové sítě |
| | zaměřený průběh metalického kabelu | | nadzemní sítě |
| | zaměřený průběh optického kabelu, HDPE trubky nebo souběh optického a metalického kabelu | | neprovozované sítě |
| | nezaměřený průběh metalického kabelu | | podzemní sítě cizí |
| | nadzemní sítě cizí | | sítě s NV |
| | | | koléktor, kabelovod |

SITUAČNÍ VÝKRES - POLYGON 1, list kladu P1-18



LEGENDA

- | | | | |
|--|--|--|--|
| | hranice zájmového území k vyjádření | | nezaměřený průběh optického kabelu, HDPE trubky nebo souběh optického a metalického kabelu |
| | NV přípojka, území s NV přípojkou CETIN | | radiové sítě, ochranné pásmo radiové sítě |
| | zaměřený průběh metalického kabelu | | nadzemní sítě |
| | zaměřený průběh optického kabelu, HDPE trubky nebo souběh optického a metalického kabelu | | neprovozované sítě |
| | nezaměřený průběh metalického kabelu | | podzemní sítě cizí |
| | nadzemní sítě cizí | | sítě s NV |
| | | | koléktor, kabelovod |

SITUAČNÍ VÝKRES - POLYGON 1, list kladu P1-19

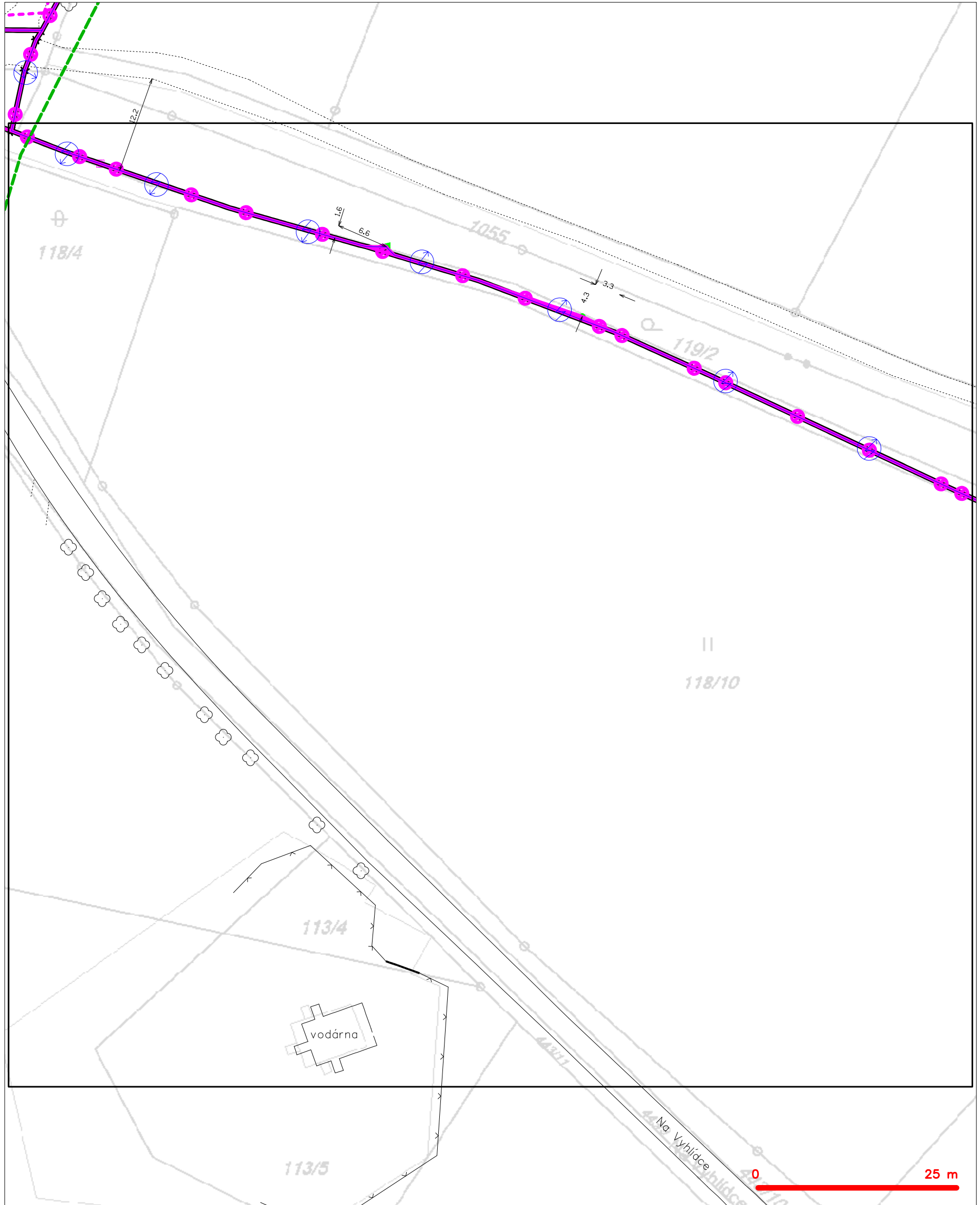

LEGENDA

- | | | | |
|--|---|--|---|
| | hranice zájmového území k vyjádření | | nezaměřený průběh optického kabelu, HDPE trubky |
| | NV přípojka, území s NV přípojkou CETIN | | nebo souběh optického a metalického kabelu |
| | zaměřený průběh metalického kabelu | | radiové sítě, ochranné pásmo radiové sítě |
| | zaměřený průběh optického kabelu, HDPE trubky | | nadzemní sítě |
| | nebo souběh optického a metalického kabelu | | neprovozované sítě |
| | nezaměřený průběh metalického kabelu | | podzemní sítě cizí |
| | nadzemní sítě cizí | | sítě s NV |
| | | | koléktor, kabelovod |

SITUAČNÍ VÝKRES - POLYGON 1, list kladu P1-20



LEGENDA

- | | | | |
|--|--|--|--|
| | hranice zájmového území k vyjádření | | nezaměřený průběh optického kabelu, HDPE trubky nebo souběh optického a metalického kabelu |
| | NV přípojka, území s NV přípojkou CETIN | | radiové sítě, ochranné pásmo radiové sítě |
| | zaměřený průběh metalického kabelu | | nadzemní sítě |
| | zaměřený průběh optického kabelu, HDPE trubky nebo souběh optického a metalického kabelu | | neprovazované sítě |
| | nezaměřený průběh metalického kabelu | | podzemní sítě cizí |
| | nadzemní sítě cizí | | sítě s NV |
| | | | koléktor, kabelovod |

Naše značka: Vyjad2018_06

Vyřizuje: Hilbert

Datum: 12.03.2018

a23 architekti
Ing. arch. Michaela Dejdarová
Na Březince 1515/22
150 00 Praha 5

Věc:

Vyjádření ke koncepci územní studie „Územní studie veřejného prostranství „Nad nemocnicí“ (lokality Z/21n, Z9/sm a P13/n + koridor ZDK4 Územního plánu Náchod)“.

innogy Energo, s.r.o., Teplárna Náchod nemá připomínky k předložené dokumentaci: **Územní studie veřejného prostranství „Nad nemocnicí“ (lokality Z/21n, Z9/sm a P13/n + koridor ZDK4 Územního plánu Náchod)“** pokud budou dodrženy tyto podmínky:

Při budoucí výstavbě a konkrétním řešení bude investor výstavby respektovat stávající uložení a rozmístění tepelných sítí (viz. příloha č.1 vyjádření Vyjad2018_06).

Při budoucí výstavbě, která by se v jednotlivých variantách zpřesňujících řešení mohla dotýkat ochranných pásem teplovodů a souvisejících zařízení, bude innogy Energo, s.r.o. účastníkem řízení.

S přátelským pozdravem

innogy Energo, s.r.o.,

Teplárna Náchod



Innogy Energo, s.r.o.
TEPLÁRNA NÁCHOD
Pihovská 544
547 35 Náchod
IČ: 25115171, DIČ: CZ25115171
- 1 -

Ing. Zdeněk Slavík

Manažer provozu a údržby KVET

Příloha č.1: Informativní zakres teplovodu

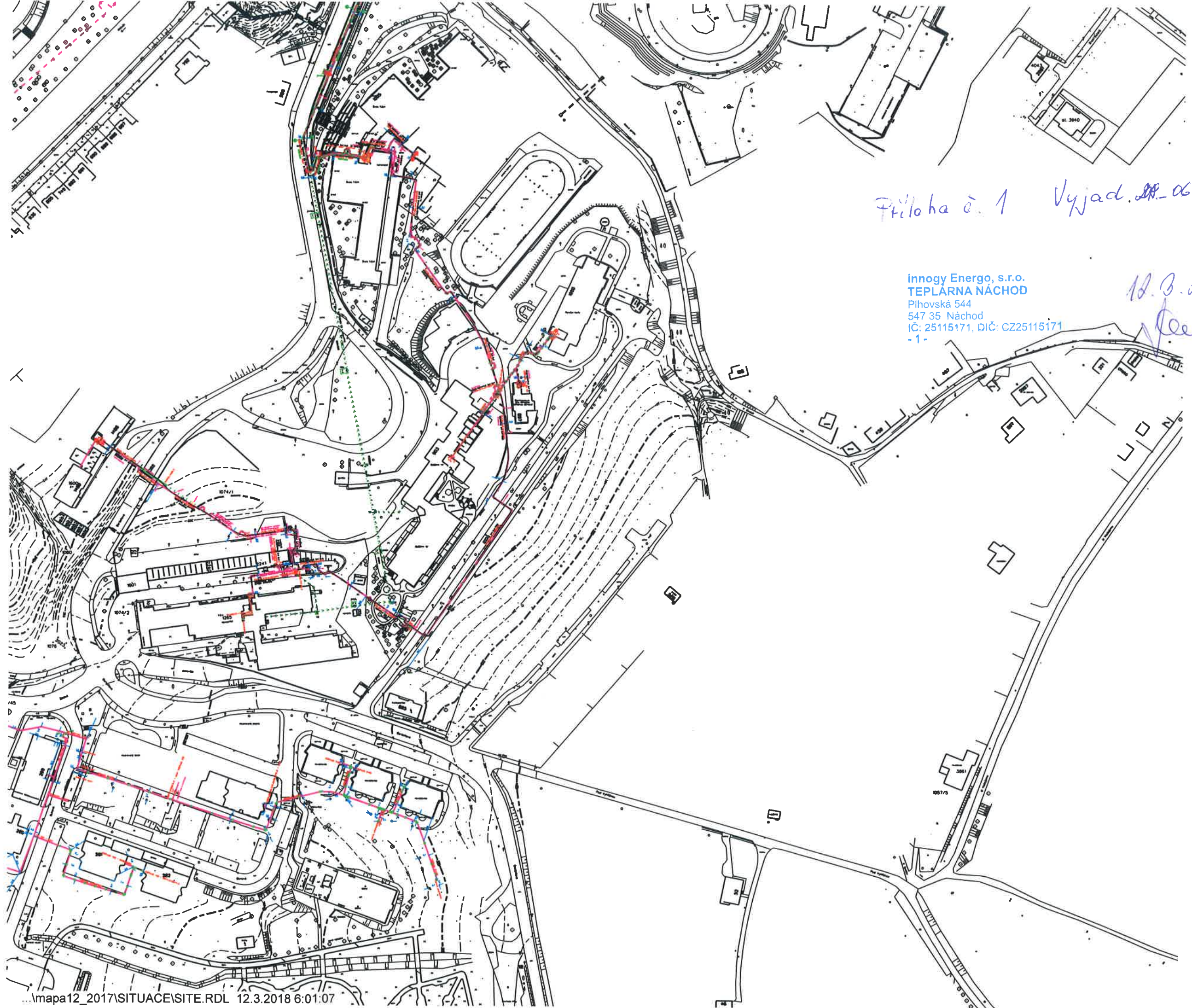

Príloha č. 1 Vyjad. 2014-06

innogy Energo, s.r.o.
TEPLÁRNA NÁCHOD
Plhovská 544
547 35 Náchod
IČ: 25115171, DIČ: CZ25115171
-1-

12.3.2014
Petr Hájek

TSN

TECHNICKÉ SLUŽBY NÁCHOD s.r.o.

Bílková 196
547 01 Náchod

zaps.v OR u KS Hradec Králové, oddíl C, vložka 11656

Ing.arch. Michaela Dejdarová
Na Březince 1515/22
150 00 Praha 5

Váš dopis značky/ze dne

Vyřizuje: Kolářský
tel.: 731151726

Náchod
26.3.2018

Věc: Vyjádření ke stavbě: **Územní studie veřejného prostranství „Nad nemocnicí“ (lokality Z/21n, Z9/sm a P13/n + koridor ZDK4 Územního plánu Náchod).**

K předložené studii nemáme z hlediska Technických služeb Náchod s.r.o. připomínek.

 **TECHNICKÉ SLUŽBY**
NÁCHOD s.r.o.
Bílková 196, 547 01 NÁCHOD
tel. 491433068
IČO 25270095 DIČ CZ25270095

Za TS Náchod s.r.o.
Kolářský Aleš

Telefon:491433068

Fax.: 491428506

Bank.spoj.: 8201820247/0100

IČO:25270095